

ΕΛΛΗΝΙΚΗ ΔΗΜΟΚΡΑΤΙΑ



ΑΝΩΤΑΤΗ ΣΧΟΛΗ
ΠΑΙΔΑΓΩΓΙΚΗΣ ΚΑΙ
ΤΕΧΝΟΛΟΓΙΚΗΣ
ΕΚΠΑΙΔΕΥΣΗΣ

- Α.Σ.ΠΑΙ.Τ.Ε.

ΔΙΑΚΗΡΥΞΗ 19837/4-11-2020

Ηλεκτρονικού Δημόσιου Ανοικτού Διαγωνισμού με ηλεκτρονικώς υποβαλλόμενες σφραγισμένες προσφορές και κριτήριο κατακύρωσης την πλέον συμφέρουσα από οικονομική άποψη προσφορά μόνο βάσει τιμής για την ανάδειξη αναδόχου παροχής υπηρεσιών καθαριότητας των εγκαταστάσεων της ΑΣΠΑΙΤΕ, στο Μαρούσι για χρονικό διάστημα δεκατέσσερις (14) μήνες, ενδεικτικού συνολικού προϋπολογισμού εκατόν σαράντα εννέα χιλιάδες πεντακόσια (149.500,00€) ευρώ χωρίς ΦΠΑ

Περιεχόμενα

ΠΕΡΙΕΧΟΜΕΝΑ	2
1. ΑΝΑΘΕΤΟΥΣΑ ΑΡΧΗ ΚΑΙ ΑΝΤΙΚΕΙΜΕΝΟ ΣΥΜΒΑΣΗΣ	4
1.1 ΣΤΟΙΧΕΙΑ ΑΝΑΘΕΤΟΥΣΑΣ ΑΡΧΗΣ	4
1.2 ΣΤΟΙΧΕΙΑ ΔΙΑΔΙΚΑΣΙΑΣ-ΧΡΗΜΑΤΟΔΟΤΗΣΗ	4
1.3 ΣΥΝΟΠΤΙΚΗ ΠΕΡΙΓΡΑΦΗ ΦΥΣΙΚΟΥ ΚΑΙ ΟΙΚΟΝΟΜΙΚΟΥ ΑΝΤΙΚΕΙΜΕΝΟΥ ΤΗΣ ΣΥΜΒΑΣΗΣ ₂	5
1.4 ΘΕΣΜΙΚΟ ΠΛΑΙΣΙΟ	5
1.5 ΠΡΟΘΕΣΜΙΑ ΠΑΡΑΛΑΒΗΣ ΠΡΟΣΦΟΡΩΝ ΚΑΙ ΔΙΕΝΕΡΓΕΙΑ ΔΙΑΓΩΝΙΣΜΟΥ	7
1.6 ΔΗΜΟΣΙΟΤΗΤΑ	7
1.7 ΑΡΧΕΣ ΕΦΑΡΜΟΖΟΜΕΝΕΣ ΣΤΗ ΔΙΑΔΙΚΑΣΙΑ ΣΥΝΑΨΗΣ	8
2. ΓΕΝΙΚΟΙ ΚΑΙ ΕΙΔΙΚΟΙ ΟΡΟΙ ΣΥΜΜΕΤΟΧΗΣ	9
2.1 ΓΕΝΙΚΕΣ ΠΛΗΡΟΦΟΡΙΕΣ	9
2.1.1 Έγγραφα της σύμβασης	9
2.1.2 Επικοινωνία - Πρόσβαση στα έγγραφα της Σύμβασης	9
2.1.3 Παροχή Διευκρινίσεων	9
2.1.4 Γλώσσα.....	10
2.1.5 Εγγυήσεις.....	10
2.2 ΔΙΚΑΙΩΜΑ ΣΥΜΜΕΤΟΧΗΣ - ΚΡΙΤΗΡΙΑ ΠΟΙΟΤΙΚΗΣ ΕΠΙΛΟΓΗΣ	11
2.2.1 Δικαίωμα συμμετοχής	11
2.2.2 Εγγύηση συμμετοχής	11
2.2.3 Λόγοι αποκλεισμού.....	12
2.2.4 Καταλληλότητα άσκησης επαγγελματικής δραστηριότητας	15
2.2.5 Οικονομική και χρηματοοικονομική επάρκεια	15
2.2.6 Τεχνική και επαγγελματική ικανότητα.....	16
2.2.7 Πρότυπα διασφάλισης ποιότητας και πρότυπα περιβαλλοντικής διαχείρισης	16
2.2.8 Στήριξη στην ικανότητα τρίτων.....	16
2.2.9 Κανόνες απόδειξης ποιοτικής επιλογής.....	16
2.2.9.1 Προκαταρκτική απόδειξη κατά την υποβολή προσφορών	16
2.2.9.2 Αποδεικτικά μέσα	17
2.3 ΚΡΙΤΗΡΙΑ ΑΝΑΘΕΣΗΣ	23
2.3.1 Κριτήριο ανάθεσης	23
2.4 ΚΑΤΑΡΤΙΣΗ - ΠΕΡΙΕΧΟΜΕΝΟ ΠΡΟΣΦΟΡΩΝ	23
2.4.1 Γενικοί όροι υποβολής προσφορών	23
2.4.2 Χρόνος και Τρόπος υποβολής προσφορών	23
2.4.3 Περιεχόμενα Φακέλου «Δικαιολογητικά Συμμετοχής- Τεχνική Προσφορά»	25
2.4.3.1 Δικαιολογητικά Συμμετοχής	25
2.4.3.2 Τεχνική Προσφορά.....	25
2.4.4 Περιεχόμενα Φακέλου «Οικονομική Προσφορά» / Τρόπος σύνταξης και υποβολής οικονομικών προσφορών.....	26
2.4.5 Χρόνος ισχύος των προσφορών.....	28
2.4.6 Λόγοι απόρριψης προσφορών.....	28
3. ΔΙΕΝΕΡΓΕΙΑ ΔΙΑΔΙΚΑΣΙΑΣ - ΑΞΙΟΛΟΓΗΣΗ ΠΡΟΣΦΟΡΩΝ	30
3.1 ΑΠΟΣΦΡΑΓΙΣΗ ΚΑΙ ΑΞΙΟΛΟΓΗΣΗ ΠΡΟΣΦΟΡΩΝ	30
3.1.1 Ηλεκτρονική αποσφράγιση προσφορών	30
3.1.2 Αξιολόγηση προσφορών	30
3.2 ΠΡΟΣΚΛΗΣΗ ΥΠΟΒΟΛΗΣ ΔΙΚΑΙΟΛΟΓΗΤΙΚΩΝ ΠΡΟΣΩΡΙΝΟΥ ΑΝΑΔΟΧΟΥ - ΔΙΚΑΙΟΛΟΓΗΤΙΚΑ ΠΡΟΣΩΡΙΝΟΥ ΑΝΑΔΟΧΟΥ	31
3.3 ΚΑΤΑΚΥΡΩΣΗ - ΣΥΝΑΨΗ ΣΥΜΒΑΣΗΣ	32
3.4 ΠΡΟΔΙΚΑΣΤΙΚΕΣ ΠΡΟΣΦΥΓΕΣ - ΠΡΟΣΩΡΙΝΗ ΔΙΚΑΣΤΙΚΗ ΠΡΟΣΤΑΣΙΑ	33
3.5 ΜΑΤΑΙΩΣΗ ΔΙΑΔΙΚΑΣΙΑΣ	34
4. ΟΡΟΙ ΕΚΤΕΛΕΣΗΣ ΤΗΣ ΣΥΜΒΑΣΗΣ	36
4.1 ΕΓΓΥΗΣΕΙΣ (ΚΑΛΗΣ ΕΚΤΕΛΕΣΗΣ, ΠΡΟΚΑΤΑΒΟΛΗΣ)	36
4.2 ΣΥΜΒΑΤΙΚΟ ΠΛΑΙΣΙΟ - ΕΦΑΡΜΟΣΤΕΑ ΝΟΜΟΘΕΣΙΑ	36
4.3 ΌΡΟΙ ΕΚΤΕΛΕΣΗΣ ΤΗΣ ΣΥΜΒΑΣΗΣ.....	36

4.4	ΥΠΕΡΓΟΛΑΒΙΑ	37
4.5	ΤΡΟΠΟΠΟΙΗΣΗ ΣΥΜΒΑΣΗΣ ΚΑΤΑ ΤΗ ΔΙΑΡΚΕΙΑ ΤΗΣ	37
4.6	ΔΙΚΑΙΩΜΑ ΜΟΝΟΜΕΡΟΥΣ ΛΥΣΗΣ ΤΗΣ ΣΥΜΒΑΣΗΣ	37
5.	ΕΙΔΙΚΟΙ ΟΡΟΙ ΕΚΤΕΛΕΣΗΣ ΤΗΣ ΣΥΜΒΑΣΗΣ	38
5.1	ΤΡΟΠΟΣ ΠΛΗΡΩΜΗΣ	38
5.2	ΚΗΡΥΞΗ ΟΙΚΟΝΟΜΙΚΟΥ ΦΟΡΕΑ ΕΚΠΤΩΤΟΥ - ΚΥΡΩΣΕΙΣ	39
5.3	ΔΙΟΙΚΗΤΙΚΕΣ ΠΡΟΣΦΥΓΕΣ ΚΑΤΑ ΤΗ ΔΙΑΔΙΚΑΣΙΑ ΕΚΤΕΛΕΣΗΣ ΤΩΝ ΣΥΜΒΑΣΕΩΝ	40
5.4	ΔΙΚΑΣΤΙΚΗ ΕΠΙΛΥΣΗ ΔΙΑΦΟΡΩΝ	40
6.	ΕΙΔΙΚΟΙ ΟΡΟΙ ΕΚΤΕΛΕΣΗΣ	41
6.1	ΠΑΡΑΚΟΛΟΥΘΗΣΗ ΤΗΣ ΣΥΜΒΑΣΗΣ	41
6.2	ΔΙΑΡΚΕΙΑ ΣΥΜΒΑΣΗΣ	41
6.3	ΠΑΡΑΛΑΒΗ ΤΟΥ ΑΝΤΙΚΕΙΜΕΝΟΥ ΤΗΣ ΣΥΜΒΑΣΗΣ	41
6.4	ΑΠΟΡΡΙΨΗ ΠΑΡΑΔΟΤΕΩΝ – ΑΝΤΙΚΑΤΑΣΤΑΣΗ	42
6.5	ΑΝΑΠΡΟΣΑΡΜΟΓΗ ΤΙΜΗΣ	42
6.6	ΚΑΤΑΓΓΕΛΙΑ ΤΗΣ ΣΥΜΒΑΣΗΣ- ΥΠΟΚΑΤΑΣΤΑΣΗ ΑΝΑΔΟΧΟΥ	43
	ΠΑΡΑΡΤΗΜΑΤΑ	44
	ΠΑΡΑΡΤΗΜΑ Ι – ΑΝΑΛΥΤΙΚΗ ΠΕΡΙΓΡΑΦΗ ΦΥΣΙΚΟΥ ΚΑΙ ΟΙΚΟΝΟΜΙΚΟΥ ΑΝΤΙΚΕΙΜΕΝΟΥ ΤΗΣ ΣΥΜΒΑΣΗΣ -ΤΕΧΝΙΚΗ ΠΕΡΙΓΡΑΦΗ	44
	ΠΑΡΑΡΤΗΜΑ ΙΙ – ΕΙΔΙΚΗ ΣΥΓΓΡΑΦΗ ΥΠΟΧΡΕΩΣΕΩΝ	45
	ΠΑΡΑΡΤΗΜΑ ΙΙΙ – ΥΠΟΔΕΙΓΜΑΤΑ ΕΓΓΥΗΤΙΚΩΝ ΕΠΙΣΤΟΛΩΝ & ΒΕΒΑΙΩΣΗ ΠΙΣΤΟΛΗΠΤΙΚΗΣ ΙΚΑΝΟΤΗΤΑΣ.....	69
	ΠΑΡΑΡΤΗΜΑ ΙV –ΥΠΟΔΕΙΓΜΑ ΟΙΚΟΝΟΜΙΚΗΣ ΠΡΟΣΦΟΡΑΣ	94
	ΠΑΡΑΡΤΗΜΑ V – ΣΧΕΔΙΟ ΣΥΜΒΑΣΗΣ	ΣΦΑΛΜΑ! ΔΕΝ ΕΧΕΙ ΟΡΙΣΤΕΙ ΣΕΛΙΔΟΔΕΙΚΤΗΣ.
	ΠΑΡΑΡΤΗΜΑ VI –ΤΕΥΔ.....	ΣΦΑΛΜΑ! ΔΕΝ ΕΧΕΙ ΟΡΙΣΤΕΙ ΣΕΛΙΔΟΔΕΙΚΤΗΣ.

1. ΑΝΑΘΕΤΟΥΣΑ ΑΡΧΗ ΚΑΙ ΑΝΤΙΚΕΙΜΕΝΟ ΣΥΜΒΑΣΗΣ

1.1 Στοιχεία Αναθέτουσας Αρχής

Επωνυμία	ΑΝΩΤΑΤΗ ΣΧΟΛΗ ΠΑΙΔΑΓΩΓΙΚΗΣ & ΤΕΧΝΟΛΟΓΙΚΗΣ ΕΚΠΑΙΔΕΥΣΗΣ (ΑΣΠΑΙΤΕ)
Ταχυδρομική διεύθυνση	ΣΤΑΘΜΟΣ ΕΙΡΗΝΗΣ ΗΣΑΠ
Πόλη	ΜΑΡΟΥΣΙ ΑΤΤΙΚΗΣ
Ταχυδρομικός Κωδικός	15122
Τηλέφωνο	2102896777,2102896754
Φαξ	2102821095
Ηλεκτρονικό Ταχυδρομείο	estoilidou@aspete.gr sgiannaka@aspete.gr
Αρμόδιος για πληροφορίες	ΣΤΟΪΛΙΔΟΥ ΕΛΕΝΗ ΓΙΑΝΝΑΚΑ ΣΟΦΙΑ
Γενική Διεύθυνση στο διαδίκτυο (URL)	www.aspete.gr

Είδος Αναθέτουσας Αρχής

Η Αναθέτουσα Αρχή είναι η Ανώτατη Σχολή Παιδαγωγικής και Τεχνολογικής Εκπαίδευσης (ΑΣΠΑΙΤΕ), η οποία είναι Ν.Π.Δ.Δ., ανήκει στους Φορείς Γενικής Κυβέρνησης και ειδικότερα στον υποτομέα της Κεντρικής Κυβέρνησης. Η ΑΣΠΑΙΤΕ είναι ανώτατο εκπαιδευτικό ίδρυμα τεχνολογικού τομέα και η αποστολή της περιλαμβάνει την παράλληλη παροχή τεχνολογικής και παιδαγωγικής εκπαίδευσης στους σπουδαστές της, την προαγωγή της εφαρμοσμένης έρευνας στην εκπαιδευτική τεχνολογία και την παιδαγωγική, και τη διοργάνωση προγραμμάτων κατάρτισης, επιμόρφωσης ή εξειδίκευσης για εκπαιδευτικούς ή μέλλοντες εκπαιδευτικούς.

Κύρια δραστηριότητα Α.Α.

Η κύρια δραστηριότητα της Αναθέτουσας Αρχής είναι η Εκπαίδευση

Στοιχεία Επικοινωνίας

- α) Τα έγγραφα της σύμβασης είναι διαθέσιμα για ελεύθερη, πλήρη, άμεση & δωρεάν ηλεκτρονική πρόσβαση μέσω της διαδικτυακής πύλης www.promitheus.gov.gr του Ε.Σ.Η.ΔΗ.Σ.
- β) Κάθε είδους επικοινωνία και ανταλλαγή πληροφοριών πραγματοποιείται μέσω της διαδικτυακής πύλης www.promitheus.gov.gr του Ε.Σ.Η.ΔΗ.Σ.
- γ) Περαιτέρω πληροφορίες είναι διαθέσιμες από :
την προαναφερθείσα διεύθυνση: www.promitheus.gov.gr ή άλλη διεύθυνση: www.aspete.gr

1.2 Στοιχεία Διαδικασίας-Χρηματοδότηση

Είδος διαδικασίας

Ο διαγωνισμός θα διεξαχθεί με την ανοικτή διαδικασία του άρθρου 27 του ν. 4412/16.

Χρηματοδότηση της σύμβασης

Φορέας χρηματοδότησης της παρούσας σύμβασης είναι ο Τακτικός Προϋπολογισμός της ΑΣΠΑΙΤΕ. Η δαπάνη για την εν λόγω σύμβαση βαρύνει την με Κ.Α.: 0845 σχετική πίστωση του προϋπολογισμού κατά τα οικονομικά έτη 2021 και 2022 της ΑΣΠΑΙΤΕ ως εξής:

ΚΑΕ:0845	Οικ. έτος:2021	145.655,71€	ΣΥΝΟΛΟ 185.380,00€
	Οικ. έτος:2022	39.724,29€	

Για το οικονομικό έτος 2021 έχει εκδοθεί η αριθμ. πρωτ. 144858/Β2/23.10.2020 σχετική απόφαση του Υπουργείου Παιδείας και Θρησκευμάτων «Έγκριση ανάληψης υποχρέωσης για το επόμενο οικονομικό έτος της ΑΣΠΑΙΤΕ (ΚΑΕ: 0845).» με ΑΔΑ:6ΕΒ346ΜΤΛΗ-ΙΞΘ δεδομένου ότι η ΑΣΠΑΙΤΕ θα μεριμνήσει για την εγγραφή της σχετικής πίστωσης στον Προϋπολογισμό των οικονομικών ετών 2021 και 2022 χωρίς να γίνεται υπέρβαση των δεσμευτικών ορίων του Μεσοπρόθεσμου Πλαισίου Δημοσιονομικής Στρατηγικής.

1.3 Συνοπτική Περιγραφή φυσικού και οικονομικού αντικειμένου της σύμβασης

Αντικείμενο της σύμβασης είναι η παροχή υπηρεσιών καθαριότητας των εγκαταστάσεων της ΑΣΠΑΙΤΕ στο Μαρούσι.

Οι παρεχόμενες υπηρεσίες κατατάσσονται στους ακόλουθους κωδικούς του Κοινού Λεξιλογίου δημοσίων συμβάσεων (CPV) : 90911200-8 (Υπηρεσίες καθαρισμού κτιρίων).

Η εκτιμώμενη αξία της σύμβασης ανέρχεται στο ποσό των εκατόν ογδόντα πέντε χιλιάδων τριακοσίων ογδόντα ευρώ (185.380,00 €) συμπεριλαμβανομένου ΦΠΑ 24 % .

Προϋπολογισμός χωρίς ΦΠΑ: εκατόν σαράντα εννέα χιλιάδες πεντακόσια ευρώ (149.500,00€)

ΦΠΑ : Τριάντα πέντε χιλιάδες οχτακόσια ογδόντα ευρώ (35.880€).

Η διάρκεια της σύμβασης ορίζεται σε δεκατέσσερις (14) μήνες.

Αναλυτική περιγραφή του φυσικού και οικονομικού αντικειμένου της σύμβασης δίδεται στο ΠΑΡΑΡΤΗΜΑ Ι της παρούσας διακήρυξης.

Η σύμβαση θα ανατεθεί με το κριτήριο της πλέον συμφέρουσας από οικονομική άποψη προσφοράς, βάσει τιμής.

1.4 Θεσμικό πλαίσιο

Η ανάθεση και εκτέλεση της σύμβασης διέπονται από την κείμενη νομοθεσία και τις κατ' εξουσιοδότηση αυτής εκδοθείσες κανονιστικές πράξεις, όπως ισχύουν και ιδίως:

- του ν. 4412/2016 (Α' 147) «*Δημόσιες Συμβάσεις Έργων, Προμηθειών και Υπηρεσιών (προσαρμογή στις Οδηγίες 2014/24/ΕΕ και 2014/25/ΕΕ)*»
- του ν. 4270/2014 (Α' 143) «*Αρχές δημοσιονομικής διαχείρισης και εποπτείας (ενσωμάτωση της Οδηγίας 2011/85/ΕΕ) – δημόσιο λογιστικό και άλλες διατάξεις*»,
- του ν. 4250/2014 (Α' 74) «*Διοικητικές Απλουστεύσεις - Καταργήσεις, Συγχωνεύσεις Νομικών Προσώπων και Υπηρεσιών του Δημοσίου Τομέα-Τροποποίηση Διατάξεων του π.δ. 318/1992 (Α'161) και λοιπές ρυθμίσεις*» και ειδικότερα τις διατάξεις του άρθρου 1,
- της παρ. Ζ του Ν. 4152/2013 (Α' 107) «*Προσαρμογή της ελληνικής νομοθεσίας στην Οδηγία 2011/7 της 16.2.2011 για την καταπολέμηση των καθυστερήσεων πληρωμών στις εμπορικές συναλλαγές*»,
- του ν. 4129/2013 (Α' 52) «*Κύρωση του Κώδικα Νόμων για το Ελεγκτικό Συνέδριο*»
- του ν. 4013/2011 (Α' 204) «*Σύσταση ενιαίας Ανεξάρτητης Αρχής Δημοσίων Συμβάσεων και Κεντρικού Ηλεκτρονικού Μητρώου Δημοσίων Συμβάσεων...*»,

- Τις διατάξεις του άρθρου 68 “Συμβάσεις εργολαβίας εταιρειών παροχής υπηρεσιών” του ν. 3863/2010 (Α 115) “Νέο ασφαλιστικό σύστημα και συναφείς διατάξεις, ρυθμίσεις στις εργασιακές σχέσεις όπως αυτό τροποποιήθηκε με το άρθρο 24 του Ν. 3996/2011 (ΦΕΚ 170 Α΄) «Αναμόρφωση του Σώματος Επιθεωρητών Εργασίας, Ρυθμίσεις θεμάτων Κοινωνικής Ασφάλισης και άλλες διατάξεις», το άρθρο 22 του Ν. 4144/2013 (ΦΕΚ 88 Α΄) «Αντιμετώπιση της παραβατικότητας στην Κοινωνική Ασφάλιση και στην αγορά εργασίας» και με το άρθρο 39 του Ν.4488/17 (ΦΕΚ 137 τ. Α /13.9.17).
- του ν. 3861/2010 (Α΄ 112) «Ενίσχυση της διαφάνειας με την υποχρεωτική ανάρτηση νόμων και πράξεων των κυβερνητικών, διοικητικών και αυτοδιοικητικών οργάνων στο διαδίκτυο "Πρόγραμμα Διαύγεια" και άλλες διατάξεις”,
- του άρθρου 4 του π.δ. 118/07 (Α΄150
- του ν. 3548/2007 (Α΄ 68) «Καταχώριση δημοσιεύσεων των φορέων του Δημοσίου στο νομαρχιακό και τοπικό Τύπο και άλλες διατάξεις»,
- του άρθρου 5 της απόφασης με αριθμ. 11389/1993 (Β΄ 185) του Υπουργού Εσωτερικών.
- του ν. 2859/2000 (Α΄ 248) «Κύρωση Κώδικα Φόρου Προστιθέμενης Αξίας»,
- του ν.2690/1999 (Α΄ 45) “Κύρωση του Κώδικα Διοικητικής Διαδικασίας και άλλες διατάξεις” και ιδίως των άρθρων 7 και 13 έως 15,
- του π.δ 28/2015 (Α΄ 34) “Κωδικοποίηση διατάξεων για την πρόσβαση σε δημόσια έγγραφα και στοιχεία”,
- του π.δ. 80/2016 (Α΄145) “Ανάληψη υποχρεώσεων από τους Διατάκτες”
- του π.δ. 39/2017 (Α΄64) «Κανονισμός εξέτασης προδικαστικών προσφυγών ενώπιων της Α.Ε.Π.Π.»
- της με αρ. 57654 (Β΄ 1781/23.5.2017) Απόφασης του Υπουργού Οικονομίας και Ανάπτυξης «Ρύθμιση ειδικότερων θεμάτων λειτουργίας και διαχείρισης του Κεντρικού Ηλεκτρονικού Μητρώου Δημοσίων Συμβάσεων (ΚΗΜΔΗΣ) του Υπουργείου Οικονομίας και Ανάπτυξης»
- της με αρ. 56902/215 (Β΄ 1924/2.6.2017) Απόφασης του Υπουργού Οικονομίας και Ανάπτυξης «Τεχνικές λεπτομέρειες και διαδικασίες λειτουργίας του Εθνικού Συστήματος Ηλεκτρονικών Δημοσίων Συμβάσεων (Ε.Σ.Η.ΔΗ.Σ.)»,
- Του Ν. 3027/28.06.02 (ΦΕΚ 152/τ.Α΄) που αφορά «Ρύθμιση θεμάτων οργανισμών και άλλες διατάξεις» και ειδικότερα το άρθρο 4 σχετικά με την «Ίδρυση Ανώτατης Σχολής Παιδαγωγικής και Τεχνολογικής Εκπαίδευσης – Κατάργηση της ΣΕΛΕΤΕ».
- Του Π.Δ. 101/13 (ΦΕΚ Α΄ 135/13) που αφορά σε «Κατάργηση, συγχώνευση, μετονομασία Τμημάτων και Ίδρυση Σχολής στην Ανώτατη Σχολή Παιδαγωγικής και Τεχνολογικής Εκπαίδευσης (Α.Σ.ΠΑΙ.Τ.Ε.)».
- Του άρθρο 29 του Ν. 4186/2013 (ΦΕΚ 193/τ. Α΄/13) που αφορά σε «Αναδιάρθρωση της Δευτεροβάθμιας Εκπαίδευση και λοιπές διατάξεις».
- Της αριθμ. 105277/Ζ1/12-08-20 (ΦΕΚ 650/τ.ΥΟΔΔ/19-08-2020) Υπουργική Απόφαση που αφορά στην ανασυγκρότηση της Δ.Ε. της Α.Σ.ΠΑΙ.Τ.Ε..
- Του Ν.Δ. 496/74 «Περί λογιστικού των Ν.Π.Δ.Δ.».
- Του Ν. 1404/1983 (ΦΕΚ 173/τ. Α΄), όπως έχει αντικατασταθεί και ισχύει μέχρι σήμερα.
- Τις διατάξεις του Ν.4009/2011 (Φ.Ε.Κ. 195/06-09-2011, τ. Α΄): «Δομή, Λειτουργία, Διασφάλιση της Ποιότητας των Σπουδών και Διεθνοποίηση των Ανωτάτων Εκπαιδευτικών Ιδρυμάτων», όπως ισχύει σήμερα.
- Τις διατάξεις του Ν. 4485/2017 (Φ.Ε.Κ. 114/04-08-2017, τ. Α΄): «Οργάνωση και Λειτουργία της Ανώτατης Εκπαίδευσης, Ρυθμίσεις για την Έρευνα και Άλλες Διατάξεις»

- Του αριθμ. Πρωτ. 15807_2020 Πρωτογενούς αιτήματος για την έγκριση δαπάνης για την παροχή υπηρεσιών καθαριότητας στην ΑΣΠΑΙΤΕ στο Μαρούσι για δεκατέσσερις (14) μήνες με ΑΔΑΜ: 20REQ007590267.
- Της αριθμ. Πρωτ. 144858/Β2/23.10.2020 σχετικής απόφασης του Υπουργείου Παιδείας και Θρησκευμάτων «Έγκριση ανάληψης υποχρέωσης για το επόμενο οικονομικό έτος της ΑΣΠΑΙΤΕ (ΚΑΕ: 0845).» με ΑΔΑ:6ΕΒ346ΜΤΛΗ-ΙΞΘ.
- Της αριθμ. 43/4-11-2020(θ.1.1) με ΑΔΑ: 6ΕΦΣ46Ψ8ΧΙ-172 Πράξη της Δ.Ε της ΑΣΠΑΙΤΕ περί έγκρισης δαπάνης για την ανάδειξη αναδόχου παροχής υπηρεσιών καθαριότητας των χώρων της Α.Σ.ΠΑΙ.Τ.Ε. στο Μαρούσι για δεκατέσσερις (14) μήνες, με την διενέργεια ηλεκτρονικού δημόσιου ανοικτού διαγωνισμού και με κριτήριο κατακύρωσης την πλέον συμφέρουσα από οικονομική άποψη προσφορά μόνο βάσει τιμής με ΑΔΑ:6ΕΦΣ46Ψ8ΧΙ-172 και ΑΔΑΜ: 20REQ007590322.
- Την αριθμ. πρωτ. ΟΥΔ/224/4-11-2020 Ανάληψη Υποχρέωσης με ΑΔΑ:616546Ψ8ΧΥ-ΔΞΖ.
- των σε εκτέλεση των ανωτέρω νόμων εκδοθεισών κανονιστικών πράξεων, των λοιπών διατάξεων που αναφέρονται ρητά ή απορρέουν από τα οριζόμενα στα συμβατικά τεύχη της παρούσας, καθώς και του συνόλου των διατάξεων του ασφαλιστικού, εργατικού, κοινωνικού, περιβαλλοντικού και φορολογικού δικαίου που διέπει την ανάθεση και εκτέλεση της παρούσας σύμβασης, έστω και αν δεν αναφέρονται ρητά παραπάνω.

1.5 Προθεσμία παραλαβής προσφορών και διενέργεια διαγωνισμού

- Η καταληκτική ημερομηνία παραλαβής των προσφορών είναι η Δευτέρα 23/11/2020 και ώρα 11.00 π.μ.
- Η διαδικασία θα διενεργηθεί με χρήση της πλατφόρμας του Εθνικού Συστήματος Ηλεκτρονικών Δημοσίων Συμβάσεων (Ε.Σ.Η.Δ.Η.Σ.), η οποία είναι προσβάσιμη μέσω της Διαδικτυακής πύλης www.promitheus.gov.gr, την 27/11/2020, ημέρα Παρασκευή και ώρα 11.00 π.μ.

ΔΙΑΔΙΚΤΥΑΚΟΣ ΤΟΠΟΣ ΥΠΟΒΟΛΗΣ ΠΡΟΣΦΟΡΑΣ	ΗΜΕΡΟΜΗΝΙΑ ΑΝΑΡΤΗΣΗΣ ΤΗΣ ΔΙΑΚΗΡΥΞΗΣ ΣΤΟ ΕΣΗΔΗΣ	ΗΜΕΡΟΜΗΝΙΑ ΕΝΑΡΞΗΣ ΥΠΟΒΟΛΗΣ ΠΡΟΣΦΟΡΩΝ	ΚΑΤΑΛΗΚΤΙΚΗ ΗΜΕΡΟΜΗΝΙΑ ΥΠΟΒΟΛΗΣ ΠΡΟΣΦΟΡΩΝ
Διαδικτυακή πύλη www.promitheus.gov.gr . Του ΕΣΗΔΗΣ	6-11-2020	6-11-2020	23-11-2020 Ώρα 11:00 π.μ

1.6 Δημοσιότητα

Δημοσίευση σε εθνικό επίπεδο

Η προκήρυξη και το πλήρες κείμενο της παρούσας Διακήρυξης καταχωρήθηκαν στο Κεντρικό Ηλεκτρονικό Μητρώο Δημοσίων Συμβάσεων (ΚΗΜΔΗΣ).

Το πλήρες κείμενο της παρούσας Διακήρυξης θα καταχωρηθεί ακόμη και στη διαδικτυακή πύλη του Ε.Σ.Η.Δ.Η.Σ.: <http://www.promitheus.gov.gr>, και η σχετική ηλεκτρονική διαδικασία σύναψης σύμβασης στην πλατφόρμα ΕΣΗΔΗΣ θα λάβει Συστημικό Αύξοντα Αριθμό.

Η προκήρυξη (περίληψη της παρούσας Διακήρυξης) όπως προβλέπεται στην περίπτωση 16 της παραγράφου 4 του άρθρου 2 του Ν. 3861/2010, αναρτήθηκε στο διαδίκτυο, στον ιστότοπο <http://et.diavgeia.gov.gr/> (ΠΡΟΓΡΑΜΜΑ ΔΙΑΥΓΕΙΑ).

Προκήρυξη (περίληψη της παρούσας Διακήρυξης) δημοσιεύεται και στον Ελληνικό-Τοπικό Τύπο, σύμφωνα με το άρθρο 66 του Ν. 4412/2016 :

1. Στην ημερήσια τοπική εφημερίδα «ΚΑΘΗΜΕΡΙΝΗ ΑΜΑΡΥΣΙΑ» .

Η Διακήρυξη καταχωρήθηκε στο διαδίκτυο, στην ιστοσελίδα της αναθέτουσας αρχής, στη διεύθυνση (URL) : www.aspete.gr στην διαδρομή : <http://www.aspete.gr/index.php/el/ανακοινώσεις-προκηρύξεις/προκηρύξεις-διαγωνισμών>

Γ. Έξοδα δημοσιεύσεων

Η δαπάνη των δημοσιεύσεων στον Ελληνικό Τύπο θα βαρύνει τον ανάδοχο. Στην περίπτωση άγονου διαγωνισμού τα έξοδα θα βαρύνουν την ΑΣΠΑΙΤΕ.

1.7 Αρχές εφαρμοζόμενες στη διαδικασία σύναψης

Οι οικονομικοί φορείς δεσμεύονται ότι:

α) τηρούν και θα εξακολουθήσουν να τηρούν κατά την εκτέλεση της σύμβασης, εφόσον επιλεγούν, τις υποχρεώσεις τους που απορρέουν από τις διατάξεις της περιβαλλοντικής, κοινωνικοασφαλιστικής και εργατικής νομοθεσίας, που έχουν θεσπιστεί με το δίκαιο της Ένωσης, το εθνικό δίκαιο, συλλογικές συμβάσεις ή διεθνείς διατάξεις περιβαλλοντικού, κοινωνικού και εργατικού δικαίου, οι οποίες απαριθμούνται στο Παράρτημα Χ του Προσαρτήματος Α του ν. 4412/2016. Η τήρηση των εν λόγω υποχρεώσεων ελέγχεται και βεβαιώνεται από τα όργανα που επιβλέπουν την εκτέλεση των δημοσίων συμβάσεων και τις αρμόδιες δημόσιες αρχές και υπηρεσίες που ενεργούν εντός των ορίων της ευθύνης και της αρμοδιότητάς τους

β) δεν θα ενεργήσουν αθέμιτα, παράνομα ή καταχρηστικά καθ' όλη τη διάρκεια της διαδικασίας ανάθεσης, αλλά και κατά το στάδιο εκτέλεσης της σύμβασης, εφόσον επιλεγούν

γ) λαμβάνουν τα κατάλληλα μέτρα για να διαφυλάξουν την εμπιστευτικότητα των πληροφοριών που έχουν χαρακτηριστεί ως τέτοιες.

2. ΓΕΝΙΚΟΙ ΚΑΙ ΕΙΔΙΚΟΙ ΟΡΟΙ ΣΥΜΜΕΤΟΧΗΣ

2.1 Γενικές Πληροφορίες

2.1.1 Έγγραφα της σύμβασης

Τα έγγραφα της παρούσας διαδικασίας σύναψης είναι τα ακόλουθα:

1. Η προκήρυξη σύμβασης.
2. Η παρούσα Διακήρυξη με τα Παραρτήματα που αποτελούν αναπόσπαστο μέρος αυτής ήτοι:
 - Παράρτημα Ι- Αναλυτική περιγραφή φυσικού και οικονομικού αντικειμένου της σύμβασης – Τεχνική Περιγραφή
 - Παράρτημα ΙΙ –Ειδική Συγγραφή Υποχρεώσεων
 - Παράρτημα ΙΙΙ – Υποδείγματα εγγυητικών επιστολών και βεβαίωσης πιστοληπτικής ικανότητας
 - Παράρτημα ΙV- Υπόδειγμα οικονομικής προσφοράς
 - Παράρτημα V – Σχέδιο σύμβασης
 - Παράρτημα VI – Τυποποιημένο έντυπο υπεύθυνης δήλωσης (ΤΕΥΔ)
3. Οι συμπληρωματικές πληροφορίες που τυχόν παρέχονται στο πλαίσιο της διαδικασίας, ιδίως σχετικά με τις προδιαγραφές και τα σχετικά δικαιολογητικά

2.1.2 Επικοινωνία - Πρόσβαση στα έγγραφα της Σύμβασης

Όλες οι επικοινωνίες σε σχέση με τα βασικά στοιχεία της διαδικασίας σύναψης της σύμβασης, καθώς και όλες οι ανταλλαγές πληροφοριών, ιδίως η ηλεκτρονική υποβολή, εκτελούνται με τη χρήση της πλατφόρμας του Εθνικού Συστήματος Ηλεκτρονικών Δημοσίων Συμβάσεων (ΕΣΗΔΗΣ), η οποία είναι προσβάσιμη μέσω της Διαδικτυακής πύλης www.promitheus.gov.gr

2.1.3 Παροχή Διευκρινίσεων

Τα σχετικά αιτήματα παροχής διευκρινίσεων υποβάλλονται μόνο ηλεκτρονικά, το αργότερο δέκα (10) ημέρες πριν την καταληκτική ημερομηνία υποβολής προσφορών και απαντώνται αντίστοιχα στο δικτυακό τόπο του διαγωνισμού μέσω της Διαδικτυακής πύλης www.promitheus.gov.gr, του Ε.Σ.Η.ΔΗ.Σ., το αργότερο τέσσερις (4) ημέρες πριν από την καταληκτική ημερομηνία υποβολής προσφορών.

Αιτήματα παροχής συμπληρωματικών πληροφοριών – διευκρινίσεων υποβάλλονται από εγγεγραμμένους στο σύστημα οικονομικούς φορείς, δηλαδή από εκείνους που διαθέτουν σχετικά διαπιστευτήρια που τους έχουν χορηγηθεί (όνομα χρήστη και κωδικό πρόσβασης) και απαραίτητα το ηλεκτρονικό αρχείο με το κείμενο των ερωτημάτων είναι ηλεκτρονικά υπογεγραμμένο. Αιτήματα παροχής διευκρινίσεων που υποβάλλονται είτε με άλλο τρόπο είτε το ηλεκτρονικό αρχείο που τα συνοδεύει δεν είναι ηλεκτρονικά υπογεγραμμένο, δεν εξετάζονται.

Κανένας υποψήφιος δεν μπορεί, σε οποιαδήποτε περίπτωση να επικαλεσθεί προφορικές απαντήσεις εκ μέρους της Υπηρεσίας, σχετικά με τους όρους της παρούσας διακήρυξης.

Η αναθέτουσα αρχή μπορεί να παρατείνει την προθεσμία παραλαβής των προσφορών, ούτως ώστε όλοι οι ενδιαφερόμενοι οικονομικοί φορείς να μπορούν να λάβουν γνώση όλων των αναγκαίων πληροφοριών για την κατάρτιση των προσφορών στις ακόλουθες περιπτώσεις:

α) Όταν, για οποιονδήποτε λόγο, πρόσθετες πληροφορίες, αν και ζητήθηκαν από τον οικονομικό φορέα έγκαιρα δεν έχουν παρασχεθεί το αργότερο τέσσερις (4) ημέρες πριν από την προθεσμία που ορίζεται για την παραλαβή των προσφορών.

β) Όταν τα έγγραφα της σύμβασης υφίστανται σημαντικές αλλαγές.

Η διάρκεια της παράτασης θα είναι ανάλογη με τη σπουδαιότητα των πληροφοριών που ζητήθηκαν ή των αλλαγών.

Όταν οι πρόσθετες πληροφορίες δεν έχουν ζητηθεί έγκαιρα ή δεν έχουν σημασία για την προετοιμασία κατάλληλων προσφορών, δεν απαιτείται παράταση των προθεσμιών.

Σημειώνεται ότι συμπληρωματικές πληροφορίες σχετικά με τον διαγωνισμό, καθώς και οι γραπτές διευκρινίσεις της Αναθέτουσας Αρχής επί ερωτημάτων των ενδιαφερομένων σχετικά με τα έγγραφα και τη διαδικασία του διαγωνισμού θα αναρτώνται ταυτόχρονα και συγκεντρωτικά και σε ηλεκτρονική μορφή στο διαδικτυακό τόπο της ΑΣΠΑΙΤΕ <http://www.aspete.gr/index.php/el/ανακοινώσεις-προκηρύξεις/προκηρύξεις-διαγωνισμών>

2.1.4 Γλώσσα

Τα έγγραφα της σύμβασης έχουν συνταχθεί στην ελληνική γλώσσα.

Τυχόν ενστάσεις ή προδικαστικές προσφυγές υποβάλλονται στην ελληνική γλώσσα.

Οι **προσφορές** και τα περιλαμβανόμενα σε αυτές στοιχεία συντάσσονται στην ελληνική γλώσσα ή συνοδεύονται από επίσημη μετάφρασή τους στην ελληνική γλώσσα. Στα αλλοδαπά δημόσια έγγραφα και δικαιολογητικά εφαρμόζεται η Συνθήκη της Χάγης της 5ης.10.1961, που κυρώθηκε με το ν. 1497/1984 (Α'188). Ειδικά, τα αλλοδαπά ιδιωτικά έγγραφα συνοδεύονται από μετάφρασή τους στην ελληνική γλώσσα, επικυρωμένη είτε από πρόσωπο αρμόδιο κατά τις διατάξεις της εθνικής νομοθεσίας είτε από πρόσωπο κατά νόμο αρμόδιο της χώρας στην οποία έχει συνταχθεί το έγγραφο.

Τα **αποδεικτικά έγγραφα** συντάσσονται στην ελληνική γλώσσα ή συνοδεύονται από επίσημη μετάφρασή τους στην ελληνική γλώσσα. Στα αλλοδαπά δημόσια έγγραφα και δικαιολογητικά εφαρμόζεται η Συνθήκη της Χάγης της 5.10.1961, που κυρώθηκε με το ν. 1497/1984 (Α'188). Ειδικά, τα αλλοδαπά ιδιωτικά έγγραφα συνοδεύονται από μετάφρασή τους στην ελληνική γλώσσα επικυρωμένη είτε από πρόσωπο αρμόδιο κατά τις διατάξεις της εθνικής νομοθεσίας είτε από πρόσωπο κατά νόμο αρμόδιο της χώρας στην οποία έχει συνταχθεί το έγγραφο.

Ενημερωτικά και τεχνικά φυλλάδια και άλλα έντυπα -εταιρικά ή μη- με ειδικό τεχνικό περιεχόμενο μπορούν να υποβάλλονται στην αγγλική γλώσσα, χωρίς να συνοδεύονται από μετάφραση στην ελληνική.

Κάθε μορφής επικοινωνία με την αναθέτουσα αρχή, καθώς και μεταξύ αυτής και του αναδόχου, θα γίνονται υποχρεωτικά στην ελληνική γλώσσα.

2.1.5 Εγγυήσεις

Οι εγγυητικές επιστολές των παραγράφων 2.2.2 και 4.1. εκδίδονται από πιστωτικά ιδρύματα ή χρηματοδοτικά ιδρύματα ή ασφαλιστικές επιχειρήσεις κατά την έννοια των περιπτώσεων β' και γ' της παρ. 1 του άρθρου 14 του ν. 4364/ 2016 (Α'13), που λειτουργούν νόμιμα στα κράτη - μέλη της Ένωσης ή του Ευρωπαϊκού Οικονομικού Χώρου ή στα κράτη-μέλη της ΣΔΣ και έχουν, σύμφωνα με τις ισχύουσες διατάξεις, το δικαίωμα αυτό. Μπορούν, επίσης, να εκδίδονται από το Ε.Τ.Α.Α. - Τ.Μ.Ε.Δ.Ε. ή να παρέχονται με γραμμάτιο του Ταμείου Παρακαταθηκών και Δανείων με παρακατάθεση σε αυτό του αντίστοιχου χρηματικού ποσού. Αν συσταθεί παρακαταθήκη με γραμμάτιο παρακατάθεσης χρεογράφων στο Ταμείο Παρακαταθηκών και Δανείων, τα τοκομερίδια ή μερίσματα που λήγουν κατά τη διάρκεια της εγγύησης επιστρέφονται μετά τη λήξη τους στον υπέρ ου η εγγύηση οικονομικό φορέα.

Οι εγγυητικές επιστολές εκδίδονται κατ' επιλογή των οικονομικών φορέων από έναν ή περισσότερους εκδότες της παραπάνω παραγράφου.

Οι εγγυήσεις αυτές περιλαμβάνουν κατ' ελάχιστον τα ακόλουθα στοιχεία: α) την ημερομηνία έκδοσης, β) τον εκδότη, γ) την αναθέτουσα αρχή προς την οποία απευθύνονται, δ) τον αριθμό της εγγύησης, ε) το ποσό που καλύπτει η εγγύηση, στ) την πλήρη επωνυμία, τον Α.Φ.Μ. και τη διεύθυνση του οικονομικού φορέα υπέρ του οποίου εκδίδεται η εγγύηση (στην περίπτωση ένωσης αναγράφονται όλα τα παραπάνω για κάθε μέλος της ένωσης), ζ) τους όρους ότι: αα) η εγγύηση παρέχεται ανέκκλητα και ανεπιφύλακτα, ο δε εκδότης παραιτείται του δικαιώματος της διαιρέσεως και της διζήσεως, και ββ) ότι σε περίπτωση κατάρτησης αυτής, το ποσό της κατάρτησης υπόκειται στο εκάστοτε ισχύον τέλος χαρτοσήμου, η) τα

στοιχεία της σχετικής διακήρυξης και την καταληκτική ημερομηνία υποβολής προσφορών, θ) την ημερομηνία λήξης ή τον χρόνο ισχύος της εγγύησης, ι) την ανάληψη υποχρέωσης από τον εκδότη της εγγύησης να καταβάλει το ποσό της εγγύησης ολικά ή μερικά εντός πέντε (5) ημερών μετά από απλή έγγραφη ειδοποίηση εκείνου προς τον οποίο απευθύνεται και ια) στην περίπτωση των εγγυήσεων καλής εκτέλεσης και προκαταβολής, τον αριθμό και τον τίτλο της σχετικής σύμβασης.

Υπόδειγμα των Εγγυητικών Επιστολών υπάρχει στο ΠΑΡΑΡΤΗΜΑ ΙΙΙ

Η αναθέτουσα αρχή επικοινωνεί με τους εκδότες των εγγυητικών επιστολών προκειμένου να διαπιστώσει την εγκυρότητά τους.

2.2 Δικαίωμα Συμμετοχής - Κριτήρια Ποιοτικής Επιλογής

2.2.1 Δικαίωμα συμμετοχής

1. Δικαίωμα συμμετοχής στη διαδικασία σύναψης της παρούσας σύμβασης έχουν φυσικά ή νομικά πρόσωπα και, σε περίπτωση ενώσεων οικονομικών φορέων, τα μέλη αυτών, που είναι εγκατεστημένα σε:

α) κράτος-μέλος της Ένωσης,

β) κράτος-μέλος του Ευρωπαϊκού Οικονομικού Χώρου (Ε.Ο.Χ.),

γ) τρίτες χώρες που έχουν υπογράψει και κυρώσει τη ΣΔΣ, στο βαθμό που η υπό ανάθεση δημόσια σύμβαση καλύπτεται από τα Παραρτήματα 1, 2, 4 και 5 και τις γενικές σημειώσεις του σχετικού με την Ένωση Προσαρτήματος Ι της ως άνω Συμφωνίας, καθώς και

δ) σε τρίτες χώρες που δεν εμπíπτουν στην περίπτωση γ' της παρούσας παραγράφου και έχουν συνάψει διμερείς ή πολυμερείς συμφωνίες με την Ένωση σε θέματα διαδικασιών ανάθεσης δημοσίων συμβάσεων.

2. Οι ενώσεις οικονομικών φορέων, συμπεριλαμβανομένων και των προσωρινών συμπράξεων, δεν απαιτείται να περιβληθούν συγκεκριμένη νομική μορφή για την υποβολή προσφοράς.

3. Στις περιπτώσεις υποβολής προσφοράς από ένωση οικονομικών φορέων, όλα τα μέλη της ευθύνονται έναντι της αναθέτουσας αρχής αλληλέγγυα και εις ολόκληρον.

2.2.2 Εγγύηση συμμετοχής

2.2.2.1. Για την έγκυρη συμμετοχή στη διαδικασία σύναψης της παρούσας σύμβασης, κατατίθεται από τους συμμετέχοντες οικονομικούς φορείς (προσφέροντες), **εγγυητική επιστολή συμμετοχής, ποσού δύο χιλιάδων εννιακοσίων ενενήντα ευρώ (2.990,00€)** ήτοι το 2% της εκτιμώμενης αξίας της σύμβασης, εκτός ΦΠΑ.

Στην περίπτωση ένωσης οικονομικών φορέων, η εγγύηση συμμετοχής περιλαμβάνει και τον όρο ότι η εγγύηση καλύπτει τις υποχρεώσεις όλων των οικονομικών φορέων που συμμετέχουν στην ένωση.

Η εγγύηση συμμετοχής πρέπει να ισχύει τουλάχιστον για τριάντα (30) ημέρες μετά τη λήξη του χρόνου ισχύος της προσφοράς του άρθρου 2.4.5 της παρούσας, άλλως η προσφορά απορρίπτεται. Η αναθέτουσα αρχή μπορεί, πριν τη λήξη της προσφοράς, να ζητά από τον προσφέροντα να παρατείνει, πριν τη λήξη τους, τη διάρκεια ισχύος της προσφοράς και της εγγύησης συμμετοχής.

2.2.2.2. Η εγγύηση συμμετοχής επιστρέφεται στον ανάδοχο με την προσκόμιση της εγγύησης καλής εκτέλεσης.

Η εγγύηση συμμετοχής επιστρέφεται στους λοιπούς προσφέροντες, σύμφωνα με τα ειδικότερα οριζόμενα στο άρθρο 72 του ν. 4412/2016.

2.2.2.3. Η εγγύηση συμμετοχής καταπίπτει, αν ο προσφέρων αποσύρει την προσφορά του κατά τη διάρκεια ισχύος αυτής, παρέχει ψευδή στοιχεία ή πληροφορίες που αναφέρονται στα άρθρα 2.2.3 έως 2.2.8, δεν προσκομίσει εγκαίρως τα προβλεπόμενα από την παρούσα δικαιολογητικά ή δεν προσέλθει εγκαίρως για υπογραφή της σύμβασης.

2.2.3 Λόγοι αποκλεισμού

Αποκλείεται από τη συμμετοχή στην παρούσα διαδικασία σύναψης σύμβασης (διαγωνισμό) οικονομικός φορέας, εφόσον συντρέχει στο πρόσωπό του (εάν πρόκειται για μεμονωμένο φυσικό ή νομικό πρόσωπο) ή σε ένα από τα μέλη του (εάν πρόκειται για ένωση οικονομικών φορέων) ένας ή περισσότεροι από τους ακόλουθους λόγους:

2.2.3.1. Όταν υπάρχει σε βάρος του αμετάκλητη καταδικαστική απόφαση για έναν από τους ακόλουθους λόγους:

α) **συμμετοχή σε εγκληματική οργάνωση**, όπως αυτή ορίζεται στο άρθρο 2 της απόφασης-πλαίσιο 2008/841/ΔΕΥ του Συμβουλίου της 24ης Οκτωβρίου 2008, για την καταπολέμηση του οργανωμένου εγκλήματος (ΕΕ L 300 της 11.11.2008 σ.42),

β) **δωροδοκία**, όπως ορίζεται στο άρθρο 3 της σύμβασης περί της καταπολέμησης της διαφθοράς στην οποία ενέχονται υπάλληλοι των Ευρωπαϊκών Κοινοτήτων ή των κρατών-μελών της Ένωσης (ΕΕ C 195 της 25.6.1997, σ. 1) και στην παράγραφο 1 του άρθρου 2 της απόφασης-πλαίσιο 2003/568/ΔΕΥ του Συμβουλίου της 22ας Ιουλίου 2003, για την καταπολέμηση της δωροδοκίας στον ιδιωτικό τομέα (ΕΕ L 192 της 31.7.2003, σ. 54), καθώς και όπως ορίζεται στην κείμενη νομοθεσία ή στο εθνικό δίκαιο του οικονομικού φορέα,

γ) **απάτη**, κατά την έννοια του άρθρου 1 της σύμβασης σχετικά με την προστασία των οικονομικών συμφερόντων των Ευρωπαϊκών Κοινοτήτων (ΕΕ C 316 της 27.11.1995, σ. 48), η οποία κυρώθηκε με το ν. 2803/2000 (Α' 48),

δ) **τρομοκρατικά εγκλήματα** ή εγκλήματα συνδεόμενα με τρομοκρατικές δραστηριότητες, όπως ορίζονται, αντιστοίχως, στα άρθρα 1 και 3 της απόφασης-πλαίσιο 2002/475/ΔΕΥ του Συμβουλίου της 13ης Ιουνίου 2002, για την καταπολέμηση της τρομοκρατίας (ΕΕ L 164 της 22.6.2002, σ. 3) ή ηθική αυτουργία ή συνέργεια ή απόπειρα διάπραξης εγκλήματος, όπως ορίζονται στο άρθρο 4 αυτής,

ε) **νομιμοποίηση εσόδων από παράνομες δραστηριότητες** ή χρηματοδότηση της τρομοκρατίας, όπως αυτές ορίζονται στο άρθρο 1 της Οδηγίας 2005/60/ΕΚ του Ευρωπαϊκού Κοινοβουλίου και του Συμβουλίου της 26ης Οκτωβρίου 2005, σχετικά με την πρόληψη της χρησιμοποίησης του χρηματοπιστωτικού συστήματος για τη νομιμοποίηση εσόδων από παράνομες δραστηριότητες και τη χρηματοδότηση της τρομοκρατίας (ΕΕ L 309 της 25.11.2005, σ. 15), η οποία ενσωματώθηκε στην εθνική νομοθεσία με το ν. 3691/2008 (Α' 166),

στ) **παιδική εργασία** και άλλες μορφές εμπορίας ανθρώπων, όπως ορίζονται στο άρθρο 2 της Οδηγίας 2011/36/ΕΕ του Ευρωπαϊκού Κοινοβουλίου και του Συμβουλίου της 5ης Απριλίου 2011, για την πρόληψη και την καταπολέμηση της εμπορίας ανθρώπων και για την προστασία των θυμάτων της, καθώς και για την αντικατάσταση της απόφασης-πλαίσιο 2002/629/ΔΕΥ του Συμβουλίου (ΕΕ L 101 της 15.4.2011, σ. 1), η οποία ενσωματώθηκε στην εθνική νομοθεσία με το ν. 4198/2013 (Α' 215).

Ο οικονομικός φορέας αποκλείεται, επίσης, όταν το πρόσωπο εις βάρος του οποίου εκδόθηκε αμετάκλητη καταδικαστική απόφαση είναι μέλος του διοικητικού, διευθυντικού ή εποπτικού οργάνου του ή έχει εξουσία εκπροσώπησης, λήψης αποφάσεων ή ελέγχου σε αυτό.

Στις περιπτώσεις εταιρειών περιορισμένης ευθύνης (Ε.Π.Ε.) και προσωπικών εταιρειών (Ο.Ε. και Ε.Ε.) και ιδιωτικών κεφαλαιουχικών εταιρειών (ΙΚΕ), η υποχρέωση του προηγούμενου εδαφίου αφορά κατ' ελάχιστον στους διαχειριστές.

Στις περιπτώσεις ανωνύμων εταιρειών (Α.Ε.), η υποχρέωση του προηγούμενου εδαφίου αφορά κατ' ελάχιστον στον Διευθύνοντα Σύμβουλο, καθώς και σε όλα τα μέλη του Διοικητικού Συμβουλίου.

Στις περιπτώσεις Συνεταιρισμών, η υποχρέωση του προηγούμενου εδαφίου αφορά στα μέλη του Διοικητικού Συμβουλίου.

Σε όλες τις υπόλοιπες περιπτώσεις νομικών προσώπων, η υποχρέωση των προηγούμενων εδαφίων αφορά στους νόμιμους εκπροσώπους τους.

Εάν στις ως άνω περιπτώσεις (α) έως (στ) η κατά τα ανωτέρω, περίοδος αποκλεισμού δεν έχει καθοριστεί με αμετάκλητη απόφαση, αυτή ανέρχεται σε πέντε (5) έτη από την ημερομηνία της καταδίκης με αμετάκλητη απόφαση.

2.2.3.2. Στις ακόλουθες περιπτώσεις :

α) όταν ο οικονομικός φορέας έχει αθετήσει τις υποχρεώσεις του όσον αφορά στην **καταβολή φόρων ή εισφορών κοινωνικής ασφάλισης** και αυτό έχει διαπιστωθεί από δικαστική ή διοικητική απόφαση με τελεσίδικη και δεσμευτική ισχύ, σύμφωνα με διατάξεις της χώρας όπου είναι εγκατεστημένος ή την εθνική νομοθεσία ή/και

β) όταν η αναθέτουσα αρχή μπορεί να αποδείξει με τα κατάλληλα μέσα ότι ο οικονομικός φορέας έχει αθετήσει τις υποχρεώσεις του όσον αφορά την καταβολή φόρων ή εισφορών κοινωνικής ασφάλισης.

Αν ο οικονομικός φορέας είναι Έλληνας πολίτης ή έχει την εγκατάστασή του στην Ελλάδα, οι υποχρεώσεις του που αφορούν τις εισφορές κοινωνικής ασφάλισης καλύπτουν τόσο την κύρια όσο και την επικουρική ασφάλιση.

Δεν αποκλείεται ο οικονομικός φορέας, όταν έχει εκπληρώσει τις υποχρεώσεις του είτε καταβάλλοντας τους φόρους ή τις εισφορές κοινωνικής ασφάλισης που οφείλει, συμπεριλαμβανομένων, κατά περίπτωση, των δεδουλευμένων τόκων ή των προστίμων είτε υπαγόμενος σε δεσμευτικό διακανονισμό για την καταβολή τους.

ή/και

γ) η Αναθέτουσα Αρχή γνωρίζει ή μπορεί να αποδείξει με τα κατάλληλα μέσα ότι έχουν επιβληθεί σε βάρος του οικονομικού φορέα, μέσα σε χρονικό διάστημα δύο (2) ετών πριν από την ημερομηνία λήξης της προθεσμίας υποβολής προσφοράς: αα) **τρεις (3) πράξεις επιβολής προστίμου** από τα αρμόδια ελεγκτικά όργανα του Σώματος Επιθεώρησης Εργασίας για παραβάσεις της εργατικής νομοθεσίας που χαρακτηρίζονται, σύμφωνα με την υπουργική απόφαση 2063/Δ1632/2011 (Β' 266), όπως εκάστοτε ισχύει, ως «**υψηλής**» ή «**πολύ υψηλής**» **σοβαρότητας**, οι οποίες προκύπτουν αθροιστικά από τρεις (3) διενεργηθέντες ελέγχους, ή ββ) δύο (2) πράξεις επιβολής προστίμου από τα αρμόδια ελεγκτικά όργανα του Σώματος Επιθεώρησης Εργασίας για παραβάσεις της εργατικής νομοθεσίας που αφορούν την αδήλωτη εργασία, οι οποίες προκύπτουν αθροιστικά από δύο (2) διενεργηθέντες ελέγχους. Οι υπό αα' και ββ' κυρώσεις πρέπει να έχουν αποκτήσει τελεσίδικη και δεσμευτική ισχύ.

2.2.3.3 Κατ' εξαίρεση, επίσης, ο οικονομικός φορέας δεν αποκλείεται, όταν ο αποκλεισμός, σύμφωνα με την παράγραφο 2.2.3.2, θα ήταν σαφώς δυσανάλογος, ιδίως όταν μόνο μικρά ποσά των φόρων ή των εισφορών κοινωνικής ασφάλισης δεν έχουν καταβληθεί ή όταν ο οικονομικός φορέας ενημερώθηκε σχετικά με το ακριβές ποσό που οφείλεται λόγω αθέτησης των υποχρεώσεών του όσον αφορά στην καταβολή φόρων ή εισφορών κοινωνικής ασφάλισης σε χρόνο κατά τον οποίο δεν είχε τη δυνατότητα να λάβει μέτρα, σύμφωνα με το τελευταίο εδάφιο της παρ. 2 του άρθρου 73 ν. 4412/2016, πριν από την εκπνοή της προθεσμίας της προθεσμίας υποβολής προσφοράς.

2.2.3.4. Αποκλείεται από τη συμμετοχή στη διαδικασία σύναψης της παρούσας σύμβασης, οικονομικός φορέας σε οποιαδήποτε από τις ακόλουθες καταστάσεις:

(α) εάν έχει αθετήσει τις υποχρεώσεις που προβλέπονται στην παρ. 2 του άρθρου 18 του ν. 4412/2016,

(β) εάν τελεί υπό πτώχευση ή έχει υπαχθεί σε διαδικασία εξυγίανσης ή ειδικής **εκκαθάρισης** ή τελεί υπό αναγκαστική διαχείριση από εκκαθαριστή ή από το δικαστήριο ή έχει υπαχθεί σε διαδικασία πτωχευτικού συμβιβασμού ή έχει αναστείλει τις επιχειρηματικές του δραστηριότητες ή εάν βρίσκεται σε οποιαδήποτε ανάλογη κατάσταση προκύπτουσα από παρόμοια διαδικασία, προβλεπόμενη σε εθνικές διατάξεις νόμου. Η αναθέτουσα αρχή μπορεί να μην αποκλείει έναν οικονομικό φορέα ο οποίος βρίσκεται σε μία εκ των καταστάσεων που αναφέρονται στην περίπτωση αυτή, υπό την προϋπόθεση ότι αποδεικνύει ότι ο εν λόγω φορέας είναι σε θέση να εκτελέσει τη σύμβαση, λαμβάνοντας υπόψη τις ισχύουσες διατάξεις και τα μέτρα για τη συνέχιση της επιχειρηματικής του λειτουργίας,

(γ) υπάρχουν επαρκώς εύλογες ενδείξεις που οδηγούν στο συμπέρασμα ότι ο οικονομικός φορέας συνήψε συμφωνίες με άλλους οικονομικούς φορείς με στόχο τη στρέβλωση του ανταγωνισμού,

δ) εάν μία κατάσταση σύγκρουσης συμφερόντων κατά την έννοια του άρθρου 24 του ν. 4412/2016 δεν μπορεί να θεραπευθεί αποτελεσματικά με άλλα, λιγότερο παρεμβατικά, μέσα,

(ε) εάν μία κατάσταση στρέβλωσης του ανταγωνισμού από την πρότερη συμμετοχή του οικονομικού φορέα κατά την προετοιμασία της διαδικασίας σύναψης σύμβασης, κατά τα οριζόμενα στο άρθρο 48 του ν. 4412/2016, δεν μπορεί να θεραπευθεί με άλλα, λιγότερο παρεμβατικά, μέσα,

(στ) εάν έχει επιδείξει σοβαρή ή επαναλαμβανόμενη πλημμέλεια κατά την εκτέλεση ουσιώδους απαίτησης στο πλαίσιο προηγούμενης δημόσιας σύμβασης, προηγούμενης σύμβασης με αναθέτοντα φορέα ή προηγούμενης σύμβασης παραχώρησης που είχε ως αποτέλεσμα την πρόωρη καταγγελία της προηγούμενης σύμβασης, αποζημιώσεις ή άλλες παρόμοιες κυρώσεις,

(ζ) εάν έχει κριθεί ένοχος σοβαρών ψευδών δηλώσεων κατά την παροχή των πληροφοριών που απαιτούνται για την εξακρίβωση της απουσίας των λόγων αποκλεισμού ή την πλήρωση των κριτηρίων επιλογής, έχει αποκρύψει τις πληροφορίες αυτές ή δεν είναι σε θέση να προσκομίσει τα δικαιολογητικά που απαιτούνται κατ' εφαρμογή του άρθρου 2.2.9.2 της παρούσας,

(η) εάν επιχειρήσει να επηρεάσει με αθέμιτο τρόπο τη διαδικασία λήψης αποφάσεων της αναθέτουσας αρχής, να αποκτήσει εμπιστευτικές πληροφορίες που ενδέχεται να του αποφέρουν αθέμιτο πλεονέκτημα στη διαδικασία σύναψης σύμβασης ή να παράσχει εξ αμελείας παραπλανητικές πληροφορίες που ενδέχεται να επηρεάσουν ουσιωδώς τις αποφάσεις που αφορούν τον αποκλεισμό, την επιλογή ή την ανάθεση,

(θ) εάν η αναθέτουσα αρχή μπορεί να αποδείξει, με κατάλληλα μέσα ότι έχει διαπράξει σοβαρό επαγγελματικό παράπτωμα, το οποίο θέτει εν αμφιβόλω την ακεραιότητά του .

Εάν στις ως άνω περιπτώσεις (α) έως (θ) η περίοδος αποκλεισμού δεν έχει καθοριστεί με αμετάκλητη απόφαση, αυτή ανέρχεται σε τρία (3) έτη από την ημερομηνία του σχετικού γεγονότος.

Ειδικά για τις συμβάσεις παροχής υπηρεσιών καθαρισμού ως σοβαρό επαγγελματικό παράπτωμα νοούνται, ιδίως, οι λόγοι που αναφέρονται στην περίπτωση γ της παρ. 2 του άρθρου 68 του ν. 3863/2010 όπως τροποποιήθηκε και ισχύει και ειδικότερα:

«Η αναθέτουσα αρχή αποκλείει από τη σύναψη της σύμβασης τις υποψήφιες εταιρείες παροχής υπηρεσιών καθαρισμού ή/και φύλαξης εάν έχουν επιβληθεί σε βάρος τους, μέσα σε χρονικό διάστημα δύο (2) ετών πριν από τη λήξη της προθεσμίας υποβολής της προσφοράς, τρεις (3) πράξεις επιβολής προστίμου από τα αρμόδια ελεγκτικά όργανα του Σώματος Επιθεώρησης Εργασίας για παραβάσεις της εργατικής νομοθεσίας που χαρακτηρίζονται, σύμφωνα με την υπουργική απόφαση 2063/Δ1632/2011 (Β' 266), όπως εκάστοτε ισχύει, ως «υψηλής» ή «πολύ υψηλής» σοβαρότητας, οι οποίες προκύπτουν αθροιστικά, από τρεις (3) διενεργηθέντες ελέγχους ή δύο (2) πράξεις επιβολής προστίμου από τα αρμόδια ελεγκτικά όργανα του Σώματος Επιθεώρησης Εργασίας για παραβάσεις της εργατικής νομοθεσίας που αφορούν την αδήλωτη εργασία, οι οποίες προκύπτουν αθροιστικά από δύο (2) διενεργηθέντες ελέγχους. Η αναθέτουσα αρχή μπορεί να αποκλείσει από τη σύναψη της σύμβασης τις υποψήφιες εταιρείες παροχής υπηρεσιών καθαρισμού ή/και φύλαξης: αα) οι οποίες έχουν κηρυχθεί έκπτωτες κατ' εφαρμογή της παραγράφου 7 του παρόντος μέσα σε χρονικό διάστημα τριών (3) ετών πριν από την ημερομηνία λήξης της προθεσμίας υποβολής της προσφοράς ή ββ) στις οποίες έχει επιβληθεί η κύρωση της προσωρινής διακοπής της λειτουργίας συγκεκριμένης παραγωγικής διαδικασίας ή τμήματος ή τμημάτων ή του συνόλου της επιχείρησης ή εκμετάλλευσης κατ' εφαρμογή της παρ. 1β του άρθρου 24 του ν. 3996/2011 (Α' 170) μέσα σε χρονικό διάστημα τριών (3) ετών πριν από την ημερομηνία λήξης της προθεσμίας υποβολής της προσφοράς.»

2.2.3.5. Διατηρείται για λόγους αρίθμησης.

2.2.3.6. Ο οικονομικός φορέας αποκλείεται σε οποιοδήποτε χρονικό σημείο κατά τη διάρκεια της διαδικασίας σύναψης της παρούσας σύμβασης, όταν αποδεικνύεται ότι βρίσκεται, λόγω πράξεων ή παραλείψεων του, είτε πριν είτε κατά τη διαδικασία, σε μία από τις ως άνω περιπτώσεις

2.2.3.7. Οικονομικός φορέας που εμπίπτει σε μια από τις καταστάσεις που αναφέρονται στις παραγράφους 2.2.3.1, 2.2.3.2. γ) και 2.2.3.4 μπορεί να προσκομίζει στοιχεία προκειμένου να αποδείξει ότι τα μέτρα που έλαβε επαρκούν για να αποδείξουν την αξιοπιστία του, παρότι συντρέχει ο σχετικός λόγος αποκλεισμού (αυτοκάθαρση). Εάν τα στοιχεία κριθούν επαρκή, ο εν λόγω οικονομικός φορέας δεν αποκλείεται από τη διαδικασία σύναψης σύμβασης. Τα μέτρα που λαμβάνονται από τους οικονομικούς φορείς αξιολογούνται σε συνάρτηση με τη σοβαρότητα και τις ιδιαίτερες περιστάσεις του ποινικού αδικήματος ή του παραπτώματος. Αν τα μέτρα κριθούν ανεπαρκή, γνωστοποιείται στον οικονομικό φορέα το σκεπτικό της απόφασης αυτής. Οικονομικός φορέας που έχει αποκλειστεί, σύμφωνα με τις κείμενες διατάξεις, με τελεσίδικη απόφαση, σε εθνικό επίπεδο, από τη συμμετοχή σε διαδικασίες σύναψης σύμβασης ή ανάθεσης παραχώρησης δεν μπορεί να κάνει χρήση της ανωτέρω δυνατότητας κατά την περίοδο του αποκλεισμού που ορίζεται στην εν λόγω απόφαση.

2.2.3.8. Η απόφαση για την διαπίστωση της επάρκειας ή μη των επανορθωτικών μέτρων κατά την προηγούμενη παράγραφο εκδίδεται σύμφωνα με τα οριζόμενα στις παρ. 8 και 9 του άρθρου 73 του ν. 4412/2016.

2.2.3.9. Οικονομικός φορέας, στον οποίο έχει επιβληθεί, με την κοινή υπουργική απόφαση του άρθρου 74 του ν. 4412/2016, η ποινή του αποκλεισμού αποκλείεται αυτοδίκαια και από την παρούσα διαδικασία σύναψης της σύμβασης.

Κριτήρια Επιλογής

2.2.4 Καταλληλότητα άσκησης επαγγελματικής δραστηριότητας

Οι οικονομικοί φορείς που συμμετέχουν στη διαδικασία σύναψης της παρούσας σύμβασης απαιτείται να ασκούν δραστηριότητα συναφή με το αντικείμενο της της σύμβασης.

Οι οικονομικοί φορείς που είναι εγκατεστημένοι σε κράτος μέλος της Ευρωπαϊκής Ένωσης απαιτείται να είναι εγγεγραμμένοι σε ένα από τα επαγγελματικά μητρώα που τηρούνται στο κράτος εγκατάστασής τους ή να ικανοποιούν οποιαδήποτε άλλη απαίτηση ορίζεται στο Παράρτημα ΧΙ του Προσαρτήματος Α' του ν. 4412/2016. Εφόσον οι οικονομικοί φορείς απαιτείται να διαθέτουν ειδική έγκριση ή να είναι μέλη συγκεκριμένου οργανισμού για να μπορούν να παράσχουν τη σχετική υπηρεσία στη χώρα καταγωγής τους, η αναθέτουσα αρχή μπορεί να τους ζητεί να αποδείξουν ότι διαθέτουν την έγκριση αυτή ή ότι είναι μέλη του εν λόγω οργανισμού ή να τους καλέσει να προβούν σε ένορκη δήλωση ενώπιον συμβολαιογράφου σχετικά με την άσκηση του συγκεκριμένου επαγγέλματος.

Στην περίπτωση οικονομικών φορέων εγκατεστημένων σε κράτος μέλους του Ευρωπαϊκού Οικονομικού Χώρου (Ε.Ο.Χ) ή σε τρίτες χώρες που προσχωρήσει στη ΣΔΣ, ή σε τρίτες χώρες που δεν εμπίπτουν στην προηγούμενη περίπτωση και έχουν συνάψει διμερείς ή πολυμερείς συμφωνίες με την Ένωση σε θέματα διαδικασιών ανάθεσης δημοσίων συμβάσεων, απαιτείται να είναι εγγεγραμμένοι σε αντίστοιχα επαγγελματικά μητρώα.

Οι εγκατεστημένοι στην Ελλάδα οικονομικοί φορείς θα πρέπει να είναι εγγεγραμμένοι στο οικείο επαγγελματικό μητρώο, εφόσον, κατά την κείμενη νομοθεσία, απαιτείται η εγγραφή τους για την υπό ανάθεση υπηρεσία.

2.2.5 Οικονομική και χρηματοοικονομική επάρκεια

Όσον αφορά την οικονομική και χρηματοοικονομική επάρκεια για την παρούσα διαδικασία σύναψης σύμβασης, οι οικονομικοί φορείς απαιτείται:

- Να διαθέτουν ειδικό κύκλο εργασιών για τις τρεις (3) τελευταίες οικονομικές χρήσεις, ήτοι 2017, 2018, 2019 στο αντικείμενο της παρούσας Διακήρυξης-Σύμβασης, ίσο ή μεγαλύτερο του 100% του προϋπολογισμού του υπό ανάθεση έργου μη συμπεριλαμβανομένου του ΦΠΑ.

- Σε περίπτωση που ο οικονομικός φορέας δραστηριοποιείται για χρονικό διάστημα μικρότερο των τριών (3) διαχειριστικών χρήσεων, η εν λόγω απαίτηση θα διαμορφώνεται αναλογικά σε σχέση με το χρονικό διάστημα δραστηριοποίησής του.
- Να διαθέτουν πιστοληπτική ικανότητα από αναγνωρισμένο πιστωτικό ίδρυμα ύψους τουλάχιστον ίσου με το 50% του προϋπολογισμού της παρούσας διακήρυξης χωρίς Φ.Π.Α..

2.2.6 Τεχνική και επαγγελματική ικανότητα

Όσον αφορά στην τεχνική και επαγγελματική ικανότητα για την παρούσα διαδικασία σύναψης σύμβασης, οι οικονομικοί φορείς απαιτείται:

α) Κατά τη διάρκεια των τριών (3) τελευταίων ετών πριν από το έτος διενέργειας του διαγωνισμού να έχουν εκτελέσει τουλάχιστον τρεις (3) συμβάσεις παροχής υπηρεσιών καθαριότητας αντίστοιχου μεγέθους και πολυπλοκότητας με τις υπηρεσίες που αφορά η παρούσα διακήρυξη.

Ο προσφέρων, **επί ποινή αποκλεισμού, υποχρεούται να** καταθέσει κατάλογο στον οποίο να αναφέρονται οι κυριότερες εργασίες καθαριότητας των τριών (3) τελευταίων χρόνων, είτε εμπίπτει στο δημόσιο είτε στον ιδιωτικό τομέα, με μνεία για κάθε μία από αυτές σε ημερομηνίες και τα ποσά.

Ο οικονομικός φορέας οφείλει να έχει επιτυχώς υλοποιήσει και ολοκληρώσει αντίστοιχα έργα (σε φυσικό και οικονομικό αντικείμενο) στα τελευταία τρία (3) χρόνια, σύμφωνα με το προκηρυσσόμενο.

β) να διαθέτουν τον κατάλληλο υλικοτεχνικό εξοπλισμό, αποδεδειγμένη επαγγελματική ενασχόληση, εξειδικευμένες γνώσεις και τεκμηριωμένη εμπειρία σχετική με το αντικείμενο του έργου, όπως αυτό εξειδικεύεται στη παρούσα Διακήρυξη, ώστε να ανταπεξέλθει επιτυχώς στις απαιτήσεις του υπό ανάθεση έργου.

Ο υποψήφιος οικονομικός φορέας θα πρέπει να δηλώνει τα χαρακτηριστικά, τη δραστηριότητα, την τεχνική υποδομή (πχ εξοπλισμό, μηχανήματα, εγκαταστάσεις), το απασχολούμενο προσωπικό κατά ειδικότητα και τη δυνατότητα εκτέλεσης του ζητούμενου έργου.

2.2.7 Πρότυπα διασφάλισης ποιότητας και πρότυπα περιβαλλοντικής διαχείρισης

Οι οικονομικοί φορείς για την παρούσα διαδικασία σύναψης σύμβασης οφείλουν να συμμορφώνονται και να διαθέτουν τα ακόλουθα δικαιολογητικά τα οποία θα πρέπει να είναι σε ισχύ κατά το χρόνο υποβολής των προσφορών:

α) Το Σύστημα Διαχείρισης Ποιότητας κατά ISO 9001 ή ισοδύναμο του.

β) Το Σύστημα Περιβαλλοντικής Διαχείρισης κατά ISO 14001, ή ισοδύναμο του.

γ) το Σύστημα Υγιεινής και Ασφάλειας στην Εργασία κατά OHSAS 18001 ή ισοδύναμό του.

Τα ως άνω πιστοποιητικά θα πρέπει να έχουν εκδοθεί από αναγνωρισμένο φορέα διαπίστευσης ή από επίσημα ινστιτούτα ή επίσημες υπηρεσίες ελέγχου ποιότητας, αναγνωρισμένων ικανοτήτων, ώστε να βεβαιώνεται η καταλληλότητα των παρεχόμενων υπηρεσιών, επαληθευόμενη με παραπομπές στις τεχνικές προδιαγραφές ή σε πρότυπα και να καλύπτουν το αντικείμενο των εργασιών καθαριότητας.

2.2.8 Στήριξη στην ικανότητα τρίτων

Διατηρείται για λόγους αρίθμησης.

2.2.9 Κανόνες απόδειξης ποιοτικής επιλογής

2.2.9.1 Προκαταρκτική απόδειξη κατά την υποβολή προσφορών

Προς προκαταρκτική απόδειξη ότι οι προσφέροντες οικονομικοί φορείς: α) δεν βρίσκονται σε μία από τις καταστάσεις της παραγράφου 2.2.3 και β) πληρούν τα σχετικά κριτήρια επιλογής των παραγράφων 2.2.4, 2.2.5, 2.2.6 και 2.2.7 της παρούσης, προσκομίζουν κατά την υποβολή της προσφοράς τους ως δικαιολογητικό συμμετοχής, το προβλεπόμενο από το άρθρο 79 παρ. 4 του ν. 4412/2016 Τυποποιημένο Έντυπο Υπεύθυνης Δήλωσης (ΤΕΥΔ) (Β/3698/16-11-2016), σύμφωνα με το επισυναπτόμενο στην παρούσα Παράρτημα VI, το οποίο αποτελεί ενημερωμένη υπεύθυνη δήλωση, με τις συνέπειες του ν. 1599/1986.

Το ΤΕΥΔ καταρτίζεται από τις αναθέτουσες αρχές βάσει του τυποποιημένου εντύπου του Παραρτήματος Α της Απόφασης 158/2016 της ΕΑΑΔΗΣΥ και συμπληρώνεται από τους προσφέροντες οικονομικούς φορείς σύμφωνα με τις οδηγίες της Κατευθυντήριας Οδηγίας 15/2016 (ΑΔΑ: ΩΧΟΓΟΞΤΒ-ΑΚΗ). Το ΤΕΥΔ σε επεξεργάσιμη μορφή είναι αναρτημένο στην ιστοσελίδα της ΕΑΑΔΗΣΥ (www.eaadhsy.gr) και (www.hspra.gr) και στην ιστοσελίδα της Α.Σ.ΠΑΙ.Τ.Ε.: <http://www.aspete.gr/index.php/el/ανακοινώσεις-προκηρύξεις/προκηρύξεις-διαγωνισμών>.

Το ΤΕΥΔ μπορεί να υπογράφεται έως δέκα (10) ημέρες πριν την καταληκτική ημερομηνία υποβολής των προσφορών

Σε όλες τις περιπτώσεις, όπου περισσότερα από ένα φυσικά πρόσωπα είναι μέλη του διοικητικού, διευθυντικού ή εποπτικού οργάνου ενός οικονομικού φορέα ή έχουν εξουσία εκπροσώπησης, λήψης αποφάσεων ή ελέγχου σε αυτό, υποβάλλεται ένα Τυποποιημένο Έντυπο Υπεύθυνης Δήλωσης (ΤΕΥΔ), το οποίο υπογράφεται, το οποίο είναι δυνατό να φέρει μόνο την υπογραφή του κατά περίπτωση εκπροσώπου του οικονομικού φορέα ως προκαταρκτική απόδειξη των λόγων αποκλεισμού του άρθρου 2.2.3.1 της παρούσας για το σύνολο των φυσικών προσώπων που είναι μέλη του διοικητικού, διευθυντικού ή εποπτικού οργάνου του ή έχουν εξουσία εκπροσώπησης, λήψης αποφάσεων ή ελέγχου σε αυτόν.

Ως εκπρόσωπος του οικονομικού φορέα νοείται ο νόμιμος εκπρόσωπος αυτού, όπως προκύπτει από το ισχύον καταστατικό ή το πρακτικό εκπροσώπησης του κατά το χρόνο υποβολής της προσφοράς ή το αρμοδίως εξουσιοδοτημένο φυσικό πρόσωπο να εκπροσωπεί τον οικονομικό φορέα για διαδικασίες σύναψης συμβάσεων ή για συγκεκριμένη διαδικασία σύναψης σύμβασης.

Στην περίπτωση υποβολής προσφοράς από ένωση οικονομικών φορέων, το Τυποποιημένο Έντυπο Υπεύθυνης Δήλωσης (ΤΕΥΔ), υποβάλλεται χωριστά από κάθε μέλος της ένωσης.

2.2.9.2 Αποδεικτικά μέσα

Α. Το δικαίωμα συμμετοχής των οικονομικών φορέων και οι όροι και προϋποθέσεις συμμετοχής τους, όπως ορίζονται στις παραγράφους 2.2.1 έως 2.2.8, κρίνονται κατά την υποβολή της προσφοράς, κατά την υποβολή των δικαιολογητικών της παρούσας παραγράφου και κατά τη σύναψη της σύμβασης στις περιπτώσεις του άρθρου 105 παρ. 3 περ. γ του ν. 4412/2016.

Οι οικονομικοί φορείς δεν υποχρεούνται να υποβάλλουν δικαιολογητικά ή άλλα αποδεικτικά στοιχεία, αν και στο μέτρο που η αναθέτουσα αρχή έχει τη δυνατότητα να λαμβάνει τα πιστοποιητικά ή τις συναφείς πληροφορίες απευθείας μέσω πρόσβασης σε εθνική βάση δεδομένων σε οποιοδήποτε κράτος - μέλος της Ένωσης, η οποία διατίθεται δωρεάν, όπως εθνικό μητρώο συμβάσεων, εικονικό φάκελο επιχείρησης, ηλεκτρονικό σύστημα αποθήκευσης εγγράφων ή σύστημα προεπιλογής. Η δήλωση για την πρόσβαση σε εθνική βάση δεδομένων εμπεριέχεται στο Τυποποιημένο Έντυπο Υπεύθυνης Δήλωσης (Τ.Ε.Υ.Δ.) του άρθρου 79 παρ. 4 ν.4412/2016.

Οι οικονομικοί φορείς δεν υποχρεούνται να υποβάλουν δικαιολογητικά, όταν η αναθέτουσα αρχή που έχει αναθέσει τη σύμβαση διαθέτει ήδη τα ως άνω δικαιολογητικά και αυτά εξακολουθούν να ισχύουν.

Επισημαίνεται ότι γίνονται αποδεκτές:

- **οι ένορκες βεβαιώσεις που αναφέρονται στην παρούσα Διακήρυξη, εφόσον έχουν συνταχθεί έως τρεις (3) μήνες πριν από την υποβολή τους,**
- **οι υπεύθυνες δηλώσεις, εφόσον έχουν συνταχθεί μετά την κοινοποίηση της πρόσκλησης για την υποβολή των δικαιολογητικών. Σημειώνεται ότι δεν απαιτείται θεώρηση του γνησίου της υπογραφής τους.**

Β. 1. Για την απόδειξη της μη συνδρομής των λόγων αποκλεισμού της παραγράφου 2.2.3 οι προσφέροντες οικονομικοί φορείς προσκομίζουν αντίστοιχα τα παρακάτω δικαιολογητικά:

α) για την παράγραφο 2.2.3.1 απόσπασμα του σχετικού μητρώου, όπως του ποινικού μητρώου ή, ελλείψει αυτού, ισοδύναμο έγγραφο που εκδίδεται από αρμόδια δικαστική ή διοικητική αρχή του κράτους-μέλους ή της χώρας καταγωγής ή της χώρας όπου είναι εγκατεστημένος ο οικονομικός φορέας, από το οποίο

προκύπτει ότι πληρούνται αυτές οι προϋποθέσεις, που να έχει εκδοθεί έως τρεις (3) μήνες πριν από την υποβολή του. Η υποχρέωση προσκόμισης του ως άνω αποσπάσματος αφορά και στα μέλη του διοικητικού, διευθυντικού ή εποπτικού οργάνου του εν λόγω οικονομικού φορέα ή στα πρόσωπα που έχουν εξουσία εκπροσώπησης, λήψης αποφάσεων ή ελέγχου σε αυτό κατά τα ειδικότερα αναφερόμενα στην ως άνω παράγραφο 2.2.3.1,

β) για τις παραγράφους 2.2.3.2 και 2.2.3.4 περίπτωση β' πιστοποιητικό που εκδίδεται από την αρμόδια αρχή του οικείου κράτους - μέλους ή χώρας, που να είναι εν ισχύ κατά το χρόνο υποβολής του, άλλως, στην περίπτωση που δεν αναφέρεται σε αυτό χρόνος ισχύος, που να έχει εκδοθεί έως τρεις (3) μήνες πριν από την υποβολή του.

Ειδικά για τις περιπτώσεις της παραγράφου 2.2.3.2 α., πέραν του ως άνω πιστοποιητικού, υποβάλλεται υπεύθυνη δήλωση του προσφέροντος ότι δεν έχει εκδοθεί δικαστική ή διοικητική απόφαση με τελεσίδικη και δεσμευτική ισχύ για την αθέτηση των υποχρεώσεων του όσον αφορά στην καταβολή φόρων ή εισφορών κοινωνικής ασφάλισης.

Διευκρινίζεται ότι το πιστοποιητικό ασφαλιστικής ενημερότητας για τις περιπτώσεις **2.2.3.2β** αφορά:

- Στους οργανισμούς κύριας ασφάλισης αλλά και στους φορείς επικουρικής ασφάλισης.
- Τους απασχολούμενους στην επιχείρηση με οποιαδήποτε σχέση εργασίας που είναι ασφαλισμένοι σε οποιαδήποτε ασφαλιστικό οργανισμό.
- Σε περίπτωση ατομικών επιχειρήσεων, όσους είναι ασφαλισμένοι ως εργοδότες ή ελεύθεροι επαγγελματίες σε ασφαλιστικούς οργανισμούς.
- Σε περίπτωση εταιρειών (Νομικών Προσώπων) την ίδια την εταιρεία (το Νομικό Πρόσωπο) και όχι τα φυσικά πρόσωπα που τη διοικούν ή την εκπροσωπούν, εκτός εάν αυτά έχουν εργασιακή σχέση με την εταιρεία

Για τους οικονομικούς φορείς που είναι εγκατεστημένοι στην Ελλάδα, τα πιστοποιητικά ότι δεν τελούν υπό πτώχευση, πτωχευτικό συμβιβασμό ή υπό αναγκαστική διαχείριση ή ότι δεν έχουν υπαχθεί σε διαδικασία εξυγίανσης, εκδίδονται από το αρμόδιο πρωτοδικείο της έδρας του οικονομικού φορέα. Το πιστοποιητικό ότι το νομικό πρόσωπο δεν έχει τεθεί υπό εκκαθάριση με δικαστική απόφαση εκδίδεται από το οικείο Πρωτοδικείο της έδρας του οικονομικού φορέα, το δε πιστοποιητικό ότι δεν έχει τεθεί υπό εκκαθάριση με απόφαση των εταίρων εκδίδεται από το Γ.Ε.Μ.Η., σύμφωνα με τις κείμενες διατάξεις, ως κάθε φορά ισχύουν. Τα φυσικά πρόσωπα (ατομικές επιχειρήσεις) δεν προσκομίζουν πιστοποιητικό περί μη θέσεως σε εκκαθάριση.

Η μη αναστολή των επιχειρηματικών δραστηριοτήτων του οικονομικού φορέα, για τους εγκατεστημένους στην Ελλάδα οικονομικούς φορείς αποδεικνύεται μέσω της ηλεκτρονικής πλατφόρμας της Ανεξάρτητης Αρχής Δημοσίων Εσόδων (Με εκτύπωση της καρτέλας "Στοιχεία Μητρώου/ Επιχείρησης", όπως αυτά εμφανίζονται στο taxinet).

Αν το κράτος-μέλος ή η εν λόγω χώρα δεν εκδίδει τέτοιου είδους έγγραφα ή πιστοποιητικά ή όπου το έγγραφο ή τα πιστοποιητικά αυτά δεν καλύπτουν όλες τις περιπτώσεις που αναφέρονται στις παραγράφους 2.2.3.1 και 2.2.3.2 περ. α' και β', καθώς και στην περ. β' της παραγράφου 2.2.3.4, τα έγγραφα ή τα πιστοποιητικά μπορεί να αντικαθίστανται από ένορκη βεβαίωση ή, στα κράτη - μέλη ή στις χώρες όπου δεν προβλέπεται ένορκη βεβαίωση, από υπεύθυνη δήλωση του ενδιαφερομένου ενώπιον αρμόδιας δικαστικής ή διοικητικής αρχής, συμβολαιογράφου ή αρμόδιου επαγγελματικού ή εμπορικού οργανισμού του κράτους - μέλους ή της χώρας καταγωγής ή της χώρας όπου είναι εγκατεστημένος ο οικονομικός φορέας.

Οι αρμόδιες δημόσιες αρχές παρέχουν, όπου κρίνεται αναγκαίο, επίσημη δήλωση στην οποία αναφέρεται ότι δεν εκδίδονται τα έγγραφα ή τα πιστοποιητικά της παρούσας παραγράφου ή ότι τα έγγραφα αυτά δεν καλύπτουν όλες τις περιπτώσεις που αναφέρονται στις παραγράφους 2.2.3.1 και 2.2.3.2 περ. α' και β', καθώς και στην περ. β' της παραγράφου 2.2.3.4.

γ) Για τις περιπτώσεις του άρθρου 2.2.3.2γ της παρούσας, πιστοποιητικό από τη Διεύθυνση Προγραμματισμού και Συντονισμού της Επιθεώρησης Εργασιακών Σχέσεων, που να έχει εκδοθεί έως τρεις

(3) μήνες πριν από την υποβολή του από το οποίο να προκύπτουν οι πράξεις επιβολής προστίμου που έχουν εκδοθεί σε βάρος του οικονομικού φορέα σε χρονικό διάστημα δύο (2) ετών πριν από την ημερομηνία λήξης της προθεσμίας υποβολής προσφοράς. Μέχρι να καταστεί εφικτή η έκδοση του ανωτέρω πιστοποιητικού, αυτό αντικαθίσταται από υπεύθυνη δήλωση του οικονομικού φορέα, χωρίς να απαιτείται επίσημη δήλωση του ΣΕΠΕ σχετικά με την έκδοση του πιστοποιητικού.

δ) Για τις λοιπές περιπτώσεις της παραγράφου 2.2.3.4, υπεύθυνη δήλωση του προσφέροντος οικονομικού φορέα ότι δεν συντρέχουν στο πρόσωπό του οι οριζόμενοι στην παράγραφο λόγοι αποκλεισμού.

ε) για την παράγραφο 2.2.3.9. υπεύθυνη δήλωση του προσφέροντος οικονομικού φορέα ότι δεν έχει εκδοθεί σε βάρος του απόφαση αποκλεισμού, σύμφωνα με το άρθρο 74 του ν. 4412/2016.

B.2. Για την απόδειξη της απαίτησης του άρθρου 2.2.4. (απόδειξη καταλληλότητας για την άσκηση επαγγελματικής δραστηριότητας) προσκομίζουν πιστοποιητικό/βεβαίωση του οικείου επαγγελματικού ή εμπορικού μητρώου του κράτους εγκατάστασης. Οι οικονομικοί φορείς που είναι εγκατεστημένοι σε κράτος μέλος της Ευρωπαϊκής Ένωσης προσκομίζουν πιστοποιητικό/βεβαίωση του αντίστοιχου επαγγελματικού ή εμπορικού μητρώου του Παραρτήματος XI του Προσαρτήματος Α' του ν. 4412/2016, με το οποίο πιστοποιείται αφενός η εγγραφή τους σε αυτό και αφετέρου το ειδικό επάγγελμά τους. Στην περίπτωση που χώρα δεν τηρεί τέτοιο μητρώο, το έγγραφο ή το πιστοποιητικό μπορεί να αντικαθίσταται από ένορκη βεβαίωση ή, στα κράτη - μέλη ή στις χώρες όπου δεν προβλέπεται ένορκη βεβαίωση, από υπεύθυνη δήλωση του ενδιαφερομένου ενώπιον αρμόδιας δικαστικής ή διοικητικής αρχής, συμβολαιογράφου ή αρμόδιου επαγγελματικού ή εμπορικού οργανισμού της χώρας καταγωγής ή της χώρας όπου είναι εγκατεστημένος ο οικονομικός φορέας ότι δεν τηρείται τέτοιο μητρώο και ότι ασκεί τη δραστηριότητα που απαιτείται για την εκτέλεση του αντικειμένου της υπό ανάθεση σύμβασης.

Οι εγκατεστημένοι στην Ελλάδα οικονομικοί φορείς προσκομίζουν πιστοποιητικό της αρμόδιας Αρχής από το οποίο προκύπτει το ειδικό επάγγελμά τους και ότι είναι εγγεγραμμένοι στο Μητρώο του οικείου Επιμελητηρίου /Επαγγελματικού Μητρώου και ότι η εγγραφή τους είναι σε ισχύ τόσο κατά την ημέρα υποβολής της προσφοράς όσο και κατά την ημέρα κοινοποίησης της πρόσκλησης υποβολής των δικαιολογητικών κατακύρωσης.

Επισημαίνεται ότι, τα δικαιολογητικά που αφορούν στην απόδειξη της απαίτησης του άρθρου 2.2.4 (απόδειξη καταλληλότητας για την άσκηση επαγγελματικής δραστηριότητας) γίνονται αποδεκτά, εφόσον έχουν εκδοθεί έως τριάντα (30) εργάσιμες ημέρες πριν από την υποβολή τους, εκτός αν, σύμφωνα με τις ειδικότερες διατάξεις αυτών, φέρουν συγκεκριμένο χρόνο ισχύος.

B.3. Για την απόδειξη της οικονομικής και χρηματοοικονομικής επάρκειας της παραγράφου 2.2.5 οι οικονομικοί φορείς προσκομίζουν:

- Αντίγραφα ή αποσπάσματα ισολογισμών (στις περιπτώσεις όπου η δημοσίευση των ισολογισμών απαιτείται σύμφωνα με την εταιρική νομοθεσία της χώρας που είναι εγκατεστημένος ο υποψήφιος ανάδοχος) ή οικονομικών καταστάσεων ή ισοζυγίων (σε περίπτωση που δεν έχουν δημοσιευτεί ισολογισμοί) - από το οποίο/α θα αποδεικνύεται, με ειδική επισήμανση, η συνάφεια με το αντικείμενο της παρούσας διακήρυξης- των τριών (3) τελευταίων κλεισμένων διαχειριστικών χρήσεων.

Σε περίπτωση που πρόκειται για νομικό πρόσωπο που δεν τηρεί ισολογισμούς, αντίστοιχα η δήλωση φορολογίας εισοδήματος (Ν) η οποία θα συνοδεύεται από το αντίγραφο Ε3 προσδιορισμού του εισοδήματος για τις τελευταίες τρεις οικονομικές χρήσεις από όπου προκύπτει ο κύκλος εργασιών του Οικονομικού Φορέα. Εάν η επιχείρηση λειτουργεί για χρόνο μικρότερο της τριετίας, ο οικονομικός φορέας θα υποβάλει ανάλογα τα ανωτέρω δικαιολογητικά για όσο χρόνο λειτουργεί.

- Υπεύθυνη Δήλωση του Οικονομικού φορέα, ψηφιακά υπογεγραμμένη, όπου θα δηλώνεται ότι, το ύψος του ειδικού κύκλου εργασιών στον τομέα δραστηριοτήτων που αποτελεί το αντικείμενο της Σύμβασης, για τις τρεις (3) τελευταίες κλεισμένες διαχειριστικές χρήσεις κατ' ανώτατο όριο, συναρτήσει της ημερομηνίας δημιουργίας του Οικονομικού Φορέα ή έναρξης των

δραστηριοτήτων του, είναι ίσο με το 100% του προϋπολογισμού του υπό ανάθεση Έργου προ ΦΠΑ.

- Βεβαίωση αναγνωρισμένου πιστωτικού ιδρύματος για την τεκμηρίωση της πιστοληπτικής ικανότητας της επιχείρησης με ημερομηνία έκδοσης εντός των τελευταίων 30 ημερολογιακών ημερών πριν από τη λήξη της προθεσμίας υποβολής των δικαιολογητικών κατακύρωσης, σύμφωνα με το Υπόδειγμα ΙΙΙ της παρούσας διακήρυξης. Ο Υποψήφιος Ανάδοχος θα πρέπει να διαθέτει συνολική πιστοληπτική ικανότητα ίση με το 50% του προϋπολογισμού του υπό ανάθεση Έργου χωρίς ΦΠΑ.

Εάν ο οικονομικός φορέας, για βάσιμο λόγο, δεν είναι σε θέση να προσκομίσει τα ανωτέρω δικαιολογητικά, μπορεί να αποδεικνύει την οικονομική και χρηματοοικονομική του επάρκεια με οποιοδήποτε άλλο κατάλληλο έγγραφο και είναι στη διακριτική ευχέρεια της Αναθέτουσας Αρχής να κρίνει αν τα υποβαλλόμενα στοιχεία αποδεικνύουν την επάρκειά του.

B.4. Για την απόδειξη της τεχνικής ικανότητας της παραγράφου 2.2.6 οι οικονομικοί φορείς προσκομίζουν:

- Κατάλογο, ψηφιακά υπογεγραμμένο, με πληροφορίες για τα χαρακτηριστικά, τη δραστηριότητα, την τεχνική υποδομή (πχ εξοπλισμό, μηχανήματα, εγκαταστάσεις), το απασχολούμενο προσωπικό κατά ειδικότητα και τη δυνατότητα εκτέλεσης του ζητούμενου έργου.
- Κατάλογο, ψηφιακά υπογεγραμμένο, συναφών υπηρεσιών, και συνοπτική περιγραφή των κυριότερων υπηρεσιών, αντίστοιχων με την προκηρυσσόμενη, τα οποία υλοποίησαν κατά την προηγούμενη τριετία (3ετία) με ένδειξη της οικονομικής τους αξίας, του χρόνου υλοποίησης και του αποδέκτη της υπηρεσίας. Ο οικονομικός φορέας οφείλει (ως ελάχιστη προϋπόθεση συμμετοχής) να έχει επιτυχώς υλοποιήσει και ολοκληρώσει τουλάχιστον τρεις (3) συμβάσεις παροχής υπηρεσιών καθαριότητας αντίστοιχου μεγέθους και πολυπλοκότητας στα τελευταία τρία (3) χρόνια, σύμφωνα με το προκηρυσσόμενο.

Οι παρεχόμενες υπηρεσίες αποδεικνύονται με την προσκόμιση των αντιστοίχων βεβαιώσεων καλής εκτέλεσης. Παροχή υπηρεσιών που δεν θα αποδεικνύεται με την προσκόμιση των αντιστοίχων βεβαιώσεων καλής εκτέλεσης **δεν θα λαμβάνεται υπόψη.**

Ο κατάλογος Υπηρεσιών θα έχει την πιο κάτω μορφή:

A/ α	Πελάτης	Αξία Σύμβασης	Διάρκεια Εκτέλεσης υπηρεσίας (από- έως)	Παρούσα Φάση	Δημόσιου ή Ιδιωτικού Τομέα	Σύντομη περιγραφή Υπηρεσίας

*Παρούσα φάση: Ενεργή ή μη ενεργή σύμβαση.

B.5. Για την απόδειξη της συμμόρφωσής τους με πρότυπα διασφάλισης ποιότητας και πρότυπα περιβαλλοντικής διαχείρισης της παραγράφου 2.2.7 οι οικονομικοί φορείς προσκομίζουν Πιστοποιητικά για:

- α)** Πιστοποιητικό ISO 9001 ή ισοδύναμό του για το Σύστημα Διαχείρισης και Ποιότητας.
- β)** Πιστοποιητικό ISO 14001 ή ισοδύναμό του για το Σύστημα Περιβαλλοντικής διαχείρισης.
- γ)** Πιστοποιητικό OHSAS 18001 ή ισοδύναμό του για το σύστημα υγιεινής και ασφάλειας στην εργασία.

Τα πιστοποιητικά θα πρέπει να έχουν εκδοθεί από διαπιστευμένους φορείς πιστοποίησης, διαπιστευμένους προς τούτο από το Εθνικό Σύστημα Διαπίστευσης Α.Ε. (Ε.ΣΥ.Δ.) ή από φορέα διαπίστευσης μέλος της Ευρωπαϊκής Συνεργασίας για τη Διαπίστευση (European Cooperation for Accreditation- EA) και μάλιστα, μέλος της αντίστοιχης Συμφωνίας Αμοιβαίας Αναγνώρισης (M.L.A.) αυτής (να είναι σε ισχύ κατά την ημερομηνία διεξαγωγής του διαγωνισμού). Σε περίπτωση ένωσης προσώπων ή εταιρειών που υποβάλλουν κοινή προσφορά, τα πιστοποιητικά Α και Β, υποβάλλονται επί ποινή αποκλεισμού για κάθε μέλος.

B.6. Για την απόδειξη της νόμιμης εκπροσώπησης, στις περιπτώσεις που ο οικονομικός φορέας είναι νομικό πρόσωπο και υποχρεούται, κατά την κείμενη νομοθεσία, να δηλώνει την εκπροσώπηση και τις μεταβολές της σε αρμόδια αρχή (πχ ΓΕΜΗ) προσκομίζει σχετικό πιστοποιητικό ισχύουσας εκπροσώπησης, το οποίο πρέπει να έχει εκδοθεί έως τριάντα (30) εργάσιμες ημέρες πριν από την υποβολή του. Στις λοιπές περιπτώσεις τα κατά περίπτωση νομιμοποιητικά έγγραφα νόμιμης εκπροσώπησης (όπως καταστατικά, αντίστοιχα ΦΕΚ, συγκρότηση Δ.Σ. σε σώμα, σε περίπτωση Α.Ε., κλπ., ανάλογα με τη νομική μορφή του οικονομικού φορέα), συνοδευόμενα από υπεύθυνη δήλωση του νόμιμου εκπροσώπου ότι εξακολουθούν να ισχύουν κατά την υποβολή τους.

Για την απόδειξη της νόμιμης σύστασης και των μεταβολών του νομικού προσώπου, εφόσον αυτή προκύπτει από πιστοποιητικό αρμόδιας αρχής (πχ γενικό πιστοποιητικό του ΓΕΜΗ), αρκεί η υποβολή αυτού, εφόσον έχει εκδοθεί έως τρεις (3) μήνες πριν από την υποβολή του. Στις λοιπές περιπτώσεις τα κατά περίπτωση νομιμοποιητικά έγγραφα νόμιμης σύστασης και μεταβολών (όπως καταστατικά, πιστοποιητικά μεταβολών, αντίστοιχα ΦΕΚ, κλπ., ανάλογα με τη νομική μορφή του οικονομικού φορέα), συνοδευόμενα από υπεύθυνη δήλωση του νόμιμου εκπροσώπου ότι εξακολουθούν να ισχύουν κατά την υποβολή τους.

Οι αλλοδαποί οικονομικοί φορείς προσκομίζουν τα προβλεπόμενα, κατά τη νομοθεσία της χώρας εγκατάστασης, αποδεικτικά έγγραφα, και εφόσον δεν προβλέπονται, υπεύθυνη δήλωση του νόμιμου εκπροσώπου, από την οποία αποδεικνύονται τα ανωτέρω ως προς τη νόμιμη σύσταση, μεταβολές και εκπροσώπηση του οικονομικού φορέα.

Οι ως άνω υπεύθυνες δηλώσεις γίνονται αποδεκτές, εφόσον έχουν συνταχθεί μετά την κοινοποίηση της πρόσκλησης για την υποβολή των δικαιολογητικών.

Από τα ανωτέρω έγγραφα πρέπει να προκύπτουν η νόμιμη σύσταση του οικονομικού φορέα, όλες οι σχετικές τροποποιήσεις των καταστατικών, το/τα πρόσωπο/α που δεσμεύει/ουν νόμιμα την εταιρία κατά την ημερομηνία διενέργειας του διαγωνισμού (νόμιμος εκπρόσωπος, δικαίωμα υπογραφής κλπ.), τυχόν τρίτοι, στους οποίους έχει χορηγηθεί εξουσία εκπροσώπησης, καθώς και η θητεία του/των ή/και των μελών του οργάνου διοίκησης/ νόμιμου εκπροσώπου.

B.7. Οι οικονομικοί φορείς που είναι εγγεγραμμένοι σε επίσημους καταλόγους που προβλέπονται από τις εκάστοτε ισχύουσες εθνικές διατάξεις ή διαθέτουν πιστοποίηση από οργανισμούς πιστοποίησης που συμμορφώνονται με τα ευρωπαϊκά πρότυπα πιστοποίησης, κατά την έννοια του Παραρτήματος VII του Προσαρτήματος Α' του ν. 4412/2016, μπορούν να προσκομίζουν στις αναθέτουσες αρχές πιστοποιητικό εγγραφής εκδιδόμενο από την αρμόδια αρχή ή το πιστοποιητικό που εκδίδεται από τον αρμόδιο οργανισμό πιστοποίησης.

Στα πιστοποιητικά αυτά αναφέρονται τα δικαιολογητικά βάσει των οποίων έγινε η εγγραφή των εν λόγω οικονομικών φορέων στον επίσημο κατάλογο ή η πιστοποίηση και η κατάταξη στον εν λόγω κατάλογο.

Η πιστοποιούμενη εγγραφή στους επίσημους καταλόγους από τους αρμόδιους οργανισμούς ή το πιστοποιητικό, που εκδίδεται από τον οργανισμό πιστοποίησης, συνιστά τεκμήριο καταλληλότητας όσον αφορά τις απαιτήσεις ποιοτικής επιλογής, τις οποίες καλύπτει ο επίσημος κατάλογος ή το πιστοποιητικό.

Οι οικονομικοί φορείς που είναι εγγεγραμμένοι σε επίσημους καταλόγους απαλλάσσονται από την υποχρέωση υποβολής των δικαιολογητικών που αναφέρονται στο πιστοποιητικό εγγραφής τους.

B.8. Οι ενώσεις οικονομικών φορέων που υποβάλλουν κοινή προσφορά, υποβάλλουν τα παραπάνω, κατά περίπτωση δικαιολογητικά, για κάθε οικονομικό φορέα που συμμετέχει στην ένωση, σύμφωνα με τα ειδικότερα προβλεπόμενα στο άρθρο 19 παρ. 2 του ν. 4412/2016.

B.9. Ειδικά για τις συμβάσεις παροχής υπηρεσιών καθαριότητας:

α) Η αναθέτουσα αρχή, αμέσως μετά τη λήξη της προθεσμίας υποβολής των προσφορών, υποβάλλει γραπτό αίτημα προς τη Διεύθυνση Προγραμματισμού και Συντονισμού του Σώματος Επιθεώρησης Εργασίας για τη χορήγηση πιστοποιητικού, από το οποίο να προκύπτουν όλες οι πράξεις επιβολής προστίμου που έχουν εκδοθεί σε βάρος εκάστου των υποψήφιων εργολάβων. Το πιστοποιητικό

αποστέλλεται στην αναθέτουσα αρχή μέσα σε δεκαπέντε (15) ημέρες από την υποβολή του αιτήματος. Σε περίπτωση άπρακτης παρέλευσης της προθεσμίας, η αναθέτουσα αρχή δικαιούται να προχωρήσει στη σύναψη της σύμβασης.

β) για το χρονικό διάστημα που δεν καλύπτεται από το «Μητρώο Παραβατών Εταιρειών Παροχής Υπηρεσιών Καθαρισμού ή/και Φύλαξης» οι εταιρείες παροχής υπηρεσιών καθαριότητας προσκομίζουν υποχρεωτικά **ένορκη βεβαίωση του νομίμου εκπροσώπου αυτών ενώπιον συμβολαιογράφου**, περί μη επιβολής σε βάρος τους πράξης επιβολής προστίμου για παραβιάσεις της εργατικής νομοθεσίας «υψηλής» ή «πολύ υψηλής» σοβαρότητας η οποία θα πρέπει υποχρεωτικά και επί ποινή αποκλεισμού να αναφέρει τα παρακάτω:

«Για το διάστημα που δεν καλύπτεται από το Μητρώο Παραβατών Εταιρειών Παροχής Υπηρεσιών Καθαρισμού ή/και Φύλαξης μέχρι και την υποβολή της προσφοράς – δεν έχει εκδοθεί σε βάρος τους πράξη επιβολής προστίμου για παραβιάσεις της εργατικής νομοθεσίας «υψηλής» ή «πολύ υψηλής» σοβαρότητας.», κατά την παρ. 2 του αρθ. 22 ν. 4144/2013 (Α' 88). Ως σοβαρό επαγγελματικό παράπτωμα νοείται ιδίως: αα) Η επιβολή σε βάρος τους, μέσα σε χρονικό διάστημα δύο (2) ετών πριν από τη λήξη της προθεσμίας υποβολής της προσφοράς, τριών (3) πράξεων επιβολής προστίμου από τα αρμόδια ελεγκτικά όργανα του Σώματος Επιθεώρησης Εργασίας για παραβάσεις της εργατικής νομοθεσίας που χαρακτηρίζονται, σύμφωνα με την υπουργική απόφαση 2063/Δ1632/2011 (Β' 266), όπως εκάστοτε ισχύει, ως «υψηλής» ή «πολύ υψηλής» σοβαρότητας, οι οποίες προκύπτουν αθροιστικά, από τρεις (3) διενεργηθέντες ελέγχους ή δύο (2) πράξεις επιβολής προστίμου από τα αρμόδια ελεγκτικά όργανα του Σώματος Επιθεώρησης Εργασίας για παραβάσεις της εργατικής νομοθεσίας που αφορούν την αδήλωτη εργασία, οι οποίες προκύπτουν αθροιστικά από δύο (2) διενεργηθέντες ελέγχους»

Σημείωση: Σχετικά με την κατάργηση της υποχρέωσης υποβολής πρωτοτύπων ή επικυρωμένων αντιγράφων εγγράφων σε διαγωνισμούς δημοσίων συμβάσεων διευκρινίζονται τα εξής:

1. Απλά αντίγραφα δημοσίων εγγράφων:

Γίνονται υποχρεωτικά αποδεκτά ευκρινή φωτοαντίγραφα των πρωτοτύπων ή των ακριβών αντιγράφων των δημοσίων εγγράφων, που έχουν εκδοθεί από τις υπηρεσίες και τους φορείς της περίπτωσης α' της παρ. 2 του άρθρου 1 του νόμου 4250/2014. Σημειωτέον ότι η παραπάνω ρύθμιση δεν καταλαμβάνει τα συμβολαιογραφικά έγγραφα (λ.χ. πληρεξούσια, ένορκες βεβαιώσεις κ.ο.κ.), για τα οποία συνεχίζει να υφίσταται η υποχρέωση υποβολής επικυρωμένων αντιγράφων.

2. Απλά αντίγραφα αλλοδαπών δημοσίων εγγράφων:

Επίσης, γίνονται αποδεκτά ευκρινή φωτοαντίγραφα από αντίγραφα εγγράφων που έχουν εκδοθεί από αλλοδαπές αρχές, υπό την προϋπόθεση ότι αυτά είναι νομίμως επικυρωμένα από την αρμόδια αρχή της χώρας αυτής, και έχουν επικυρωθεί από δικηγόρο, σύμφωνα με τα οριζόμενα στο άρθρο 36 παρ. 2 β) του Κώδικα Δικηγόρων (Ν4194/2013). Σημειώνεται ότι δεν θίγονται και εξακολουθούν να ισχύουν, οι απαιτήσεις υποβολής δημοσίων εγγράφων με συγκεκριμένη επισημείωση (APOSTILLE), οι οποίες απορρέουν από διεθνείς συμβάσεις της χώρας (Σύμβαση της Χάγης) ή άλλες διακρατικές συμφωνίες (βλ. και σημείο 6.2.).

3. Απλά αντίγραφα ιδιωτικών εγγράφων:

Γίνονται υποχρεωτικά αποδεκτά ευκρινή φωτοαντίγραφα από αντίγραφα ιδιωτικών εγγράφων εφόσον συνυποβάλλονται με υπεύθυνη δήλωση στην οποία βεβαιώνεται η ακρίβεια του η οποία φέρει υπογραφή έως και δέκα ημέρες πριν την καταληκτική ημερομηνία υποβολής των προσφορών, καθώς και ευκρινή φωτοαντίγραφα από τα πρωτότυπα όσων ιδιωτικών εγγράφων φέρουν θεώρηση από υπηρεσίες και φορείς της περίπτωσης α' της παρ. 2 του άρθρου 1 του νόμου 4250/2014.

4. Πρωτότυπα έγγραφα και επικυρωμένα αντίγραφα:

Γίνονται υποχρεωτικά αποδεκτά και πρωτότυπα ή νομίμως επικυρωμένα αντίγραφα των δικαιολογητικών εγγράφων, εφόσον υποβληθούν από τους διαγωνιζόμενους

2.3 Κριτήρια Ανάθεσης

2.3.1 Κριτήριο ανάθεσης

Κριτήριο ανάθεσης της Σύμβασης είναι η πλέον συμφέρουσα από οικονομική άποψη προσφορά βάσει τιμής.

2.4 Κατάρτιση - Περιεχόμενο Προσφορών

2.4.1 Γενικοί όροι υποβολής προσφορών

Οι προσφορές υποβάλλονται με βάση τις απαιτήσεις που ορίζονται στο Παράρτημα Ι της παρούσας Διακήρυξης, για όλες τις περιγραφόμενες υπηρεσίες .

Δεν επιτρέπονται εναλλακτικές προσφορές

Η ένωση οικονομικών φορέων υποβάλλει κοινή προσφορά, η οποία υπογράφεται υποχρεωτικά ηλεκτρονικά είτε από όλους τους οικονομικούς φορείς που αποτελούν την ένωση, είτε από εκπρόσωπό τους νομίμως εξουσιοδοτημένο. Στην προσφορά, απαραίτητως πρέπει να προσδιορίζεται η έκταση και το είδος της συμμετοχής του (συμπεριλαμβανομένης της κατανομής αμοιβής μεταξύ τους) κάθε μέλους της ένωσης, καθώς και ο εκπρόσωπος/συντονιστής αυτής.

2.4.2 Χρόνος και Τρόπος υποβολής προσφορών

2.4.2.1. Οι προσφορές υποβάλλονται από τους ενδιαφερόμενους ηλεκτρονικά, μέσω της διαδικτυακής πύλης www.promitheus.gov.gr του ΕΣΗΔΗΣ, μέχρι την καταληκτική ημερομηνία και ώρα που ορίζει η παρούσα διακήρυξη, στην Ελληνική Γλώσσα, σε ηλεκτρονικό φάκελο, σύμφωνα με τα αναφερόμενα στον ν.4412/2016, ιδίως άρθρα 36 και 37 και την Υπουργική Απόφαση αριθμ. 56902/215 «Τεχνικές λεπτομέρειες και διαδικασίες λειτουργίας του Εθνικού Συστήματος Ηλεκτρονικών Δημοσίων Συμβάσεων (Ε.Σ.Η.ΔΗ.Σ.)».

ΔΙΑΔΙΚΤΥΑΚΟΣ ΤΟΠΟΣ ΥΠΟΒΟΛΗΣ ΠΡΟΣΦΟΡΑΣ	ΗΜΕΡΟΜΗΝΙΑ ΑΝΑΡΤΗΣΗΣ ΤΗΣ ΔΙΑΚΗΡΥΞΗΣ ΣΤΗ ΔΙΑΔΙΚΤΥΑΚΗ ΠΥΛΗ ΤΟΥ ΕΣΗΔΗΣ	ΗΜΕΡΟΜΗΝΙΑ ΕΝΑΡΞΗΣ ΥΠΟΒΟΛΗΣ ΠΡΟΣΦΟΡΩΝ	ΚΑΤΑΛΗΚΤΙΚΗ ΗΜΕΡΟΜΗΝΙΑ ΚΑΙ ΩΡΑ ΥΠΟΒΟΛΗΣ ΠΡΟΣΦΟΡΩΝ
Διαδικτυακή πύλη www.promitheus.gov.gr Του ΕΣΗΔΗΣ	Παρασκευή 6/11/2020	Παρασκευή 6/11/2020	Δευτέρα 23/11/2020 Ώρα 11.00 π.μ

Για τη συμμετοχή στο διαγωνισμό οι ενδιαφερόμενοι οικονομικοί φορείς απαιτείται να διαθέτουν εγκεκριμένη προηγμένη ηλεκτρονική υπογραφή ή προηγμένη ηλεκτρονική υπογραφή που υποστηρίζεται από εγκεκριμένο πιστοποιητικό το οποίο χορηγήθηκε από έναν εγκεκριμένο πάροχο υπηρεσιών πιστοποίησης, ο οποίος περιλαμβάνεται στον κατάλογο εμπιστευσης που προβλέπεται στην απόφαση 2009/767/ΕΚ και σύμφωνα με τα οριζόμενα στο Κανονισμό (ΕΕ) 910/2014 και τις διατάξεις της Υ.Α. 56902/215 «Τεχνικές λεπτομέρειες και διαδικασίες λειτουργίας του Εθνικού Συστήματος Ηλεκτρονικών Δημοσίων Συμβάσεων (Ε.Σ.Η.ΔΗ.Σ.)» (ΦΕΚ Β 1924/02.06.2017) και να εγγραφούν στο ηλεκτρονικό σύστημα (ΕΣΗΔΗΣ- Διαδικτυακή πύλη www.promitheus.gov.gr) ακολουθώντας την διαδικασία εγγραφής του άρθρου 5 της ίδιας Υ.Α.

2.4.2.2. Ο χρόνος υποβολής της προσφοράς και οποιαδήποτε ηλεκτρονική επικοινωνία μέσω του συστήματος βεβαιώνεται αυτόματα από το σύστημα με υπηρεσίες χρονοσήμανσης, σύμφωνα με τα οριζόμενα στο άρθρο 37 του ν. 4412/2016 και το άρθρο 9 της ως άνω Υπουργικής Απόφασης.

Μετά την παρέλευση της καταληκτικής ημερομηνίας και ώρας, δεν υπάρχει η δυνατότητα υποβολής προσφοράς στο Σύστημα. Σε περιπτώσεις τεχνικής αδυναμίας λειτουργίας του ΕΣΗΔΗΣ, η αναθέτουσα αρχή θα ρυθμίσει τα της συνέχειας του διαγωνισμού με σχετική ανακοίνωσή της.

2.4.2.3. Οι οικονομικοί φορείς υποβάλλουν με την προσφορά τους τα ακόλουθα:

(α) έναν (υπο)φάκελο με την ένδειξη «**Δικαιολογητικά Συμμετοχής –Τεχνική Προσφορά**» στον οποίο περιλαμβάνονται τα κατά περίπτωση απαιτούμενα δικαιολογητικά και η τεχνική προσφορά σύμφωνα με τις διατάξεις της κείμενης νομοθεσίας και την παρούσα.

(β) έναν (υπο)φάκελο με την ένδειξη «**Οικονομική Προσφορά**» στον οποίο περιλαμβάνεται η οικονομική προσφορά του οικονομικού φορέα και τα κατά περίπτωση απαιτούμενα δικαιολογητικά.

Από τον προσφέροντα σημαίνονται με χρήση του σχετικού πεδίου του συστήματος τα στοιχεία εκείνα της προσφοράς του που έχουν εμπιστευτικό χαρακτήρα, σύμφωνα με τα οριζόμενα στο άρθρο 21 του ν. 4412/16 . Εφόσον ένας οικονομικός φορέας χαρακτηρίζει πληροφορίες ως εμπιστευτικές, λόγω ύπαρξης τεχνικού ή εμπορικού απορρήτου, στη σχετική δήλωσή του, αναφέρει ρητά όλες τις σχετικές διατάξεις νόμου ή διοικητικές πράξεις που επιβάλλουν την εμπιστευτικότητα της συγκεκριμένης πληροφορίας.

Δεν χαρακτηρίζονται ως εμπιστευτικές πληροφορίες σχετικά με τις τιμές μονάδος, τις προσφερόμενες ποσότητες, την οικονομική προσφορά και τα στοιχεία της τεχνικής προσφοράς που χρησιμοποιούνται για την αξιολόγησή της.

2.4.2.4. Οι οικονομικοί φορείς συντάσσουν την τεχνική και οικονομική τους προσφορά συμπληρώνοντας τις αντίστοιχες ειδικές ηλεκτρονικές φόρμες του συστήματος. Στην συνέχεια το σύστημα παράγει τα σχετικά ηλεκτρονικά αρχεία τα οποία υπογράφονται ηλεκτρονικά και υποβάλλονται από τον προσφέροντα. *Τα στοιχεία που περιλαμβάνονται στην ειδική ηλεκτρονική φόρμα του συστήματος και του παραγόμενου ηλεκτρονικού αρχείου pdf (το οποίο θα υπογραφεί ηλεκτρονικά) πρέπει να ταυτίζονται. Σε αντίθετη περίπτωση το σύστημα παράγει σχετικό μήνυμα και ο προσφέρων καλείται να παράγει εκ νέου το ηλεκτρονικό αρχείο pdf.*

Εφόσον οι τεχνικές προδιαγραφές και οι οικονομικοί όροι δεν έχουν αποτυπωθεί στο σύνολό τους στις ειδικές ηλεκτρονικές φόρμες του συστήματος, ο προσφέρων επισυνάπτει ηλεκτρονικά υπογεγραμμένα τα σχετικά ηλεκτρονικά αρχεία της τεχνικής και οικονομικής προσφοράς όπως αυτά αναφέρονται στο Παράρτημα I & IV.

2.4.2.5. Ο χρήστης - οικονομικός φορέας υποβάλλει τους ανωτέρω (υπο)φακέλους μέσω του Συστήματος, όπως περιγράφεται παρακάτω:

Τα στοιχεία και δικαιολογητικά για τη συμμετοχή του οικονομικού φορέα στη διαδικασία υποβάλλονται από αυτόν ηλεκτρονικά σε μορφή αρχείων τύπου .pdf και εφόσον έχουν συνταχθεί/παραχθεί από τον ίδιο, φέρουν εγκεκριμένη προηγμένη ηλεκτρονική υπογραφή ή προηγμένη ηλεκτρονική υπογραφή με χρήση εγκεκριμένων πιστοποιητικών, χωρίς να απαιτείται θεώρηση γνησίου της υπογραφής.

Από το Σύστημα εκδίδεται ηλεκτρονική απόδειξη υποβολής προσφοράς, η οποία αποστέλλεται στον οικονομικό φορέα με μήνυμα ηλεκτρονικού ταχυδρομείου.

Στις περιπτώσεις που με την προσφορά υποβάλλονται ιδιωτικά έγγραφα, αυτά γίνονται αποδεκτά είτε κατά τα προβλεπόμενα στις διατάξεις του Ν. 4250/2014 (Α' 94), είτε και σε απλή φωτοτυπία, εφόσον συνοποβάλλεται υπεύθυνη δήλωση, στην οποία βεβαιώνεται η ακρίβειά τους και η οποία φέρει υπογραφή μετά την έναρξη της διαδικασίας σύναψης της παρούσας σύμβασης.

Εντός τριών (3) εργασιμών ημερών από την ηλεκτρονική υποβολή των ως άνω στοιχείων και δικαιολογητικών προσκομίζονται υποχρεωτικά από τον οικονομικό φορέα στην αναθέτουσα αρχή, σε έντυπη μορφή και σε σφραγισμένο φάκελο, τα στοιχεία της ηλεκτρονικής προσφοράς τα οποία απαιτείται να προσκομισθούν σε πρωτότυπη μορφή σύμφωνα με τις διατάξεις του άρθρου 11 παρ. 2 του ν. 2690/1999 "Κώδικας Διοικητικής Διαδικασίας", όπως τροποποιήθηκε με τις διατάξεις του άρθρου 1 παρ. 2 του ν. 4250/2014. Τέτοια στοιχεία και δικαιολογητικά είναι, ενδεικτικά, η εγγυητική επιστολή συμμετοχής, τα πρωτότυπα έγγραφα τα οποία έχουν εκδοθεί από ιδιωτικούς φορείς και δεν φέρουν επικύρωση από δικηγόρο, καθώς και τα έγγραφα που φέρουν τη Σφραγίδα της Χάγης (Apostille). Δεν προσκομίζονται σε έντυπη μορφή στοιχεία και δικαιολογητικά τα οποία φέρουν ηλεκτρονική υπογραφή, τα ΦΕΚ, τα τεχνικά φυλλάδια και όσα προβλέπεται από το ν. 4250/2014 ότι οι φορείς υποχρεούνται να αποδέχονται σε αντίγραφα των πρωτοτύπων.

Η αναθέτουσα αρχή μπορεί να ζητεί από προσφέροντες και υποψήφιους σε οποιοδήποτε χρονικό σημείο κατά την διάρκεια της διαδικασίας, να υποβάλλουν σε έντυπη μορφή και σε εύλογη προθεσμία όλα ή ορισμένα δικαιολογητικά και στοιχεία που έχουν υποβάλει ηλεκτρονικά, όταν αυτό απαιτείται για την ορθή διεξαγωγή της διαδικασίας.

2.4.3 Περιεχόμενα Φακέλου «Δικαιολογητικά Συμμετοχής- Τεχνική Προσφορά»

2.4.3.1 Δικαιολογητικά Συμμετοχής

Τα στοιχεία και δικαιολογητικά για την συμμετοχή των προσφερόντων στη διαγωνιστική διαδικασία περιλαμβάνουν:

α) **Το τυποποιημένο έντυπο υπεύθυνης δήλωσης (Τ.Ε.Υ.Δ.)**, όπως προβλέπεται στην παρ. 4 του άρθρου 79 του ν. 4412/2016, σύμφωνα με την παράγραφο 2.2.9.1. της παρούσας διακήρυξης. Οι προσφέροντες συμπληρώνουν το σχετικό πρότυπο ΤΕΥΔ το οποίο έχει αναρτηθεί, και σε επεξεργάσιμη μορφή αρχείου doc, στη διαδικτυακή πύλη www.promitheus.gov.gr του ΕΣΗΔΗΣ και αποτελεί αναπόσπαστο τμήμα της διακήρυξης (Παράρτημα VI),

Οι ενώσεις οικονομικών φορέων που υποβάλλουν κοινή προσφορά, υποβάλλουν το ΤΕΥΔ για κάθε οικονομικό φορέα που συμμετέχει στην ένωση.

β) **Εγγύηση συμμετοχής**, σύμφωνα με το άρθρο 72 του Ν.4412/2016 και τις παραγράφους 2.1.5 και 2.2.2 της παρούσας διακήρυξης.

γ) **Ένορκη βεβαίωση** του νόμιμου εκπροσώπου της εταιρείας ενώπιον συμβολαιογράφου του άρθρου 68 παρ. 2 περ. δ' του Ν.3863/2010: περί μη επιβολής σε βάρος τους προστίμου για παραβάσεις της εργατικής νομοθεσίας «υψηλής» ή «πολύ υψηλής» σοβαρότητας επί ποινή αποκλεισμού, με ημερομηνία μεταγενέστερη της ημερομηνίας ανάρτησης της διακήρυξης στο ΚΗΜΔΗΣ, σύμφωνα με τα αναφερόμενα στην παράγραφο Β9.

Τονίζεται πως εντός τριών (3) εργασίμων ημερών από την ηλεκτρονική υποβολή της προσφοράς προσκομίζονται υποχρεωτικά από τον οικονομικό φορέα στην αναθέτουσα αρχή, σε έντυπη μορφή και σε σφραγισμένο φάκελο, τα ως άνω δικαιολογητικά τα οποία απαιτείται να προσκομισθούν σε πρωτότυπη μορφή σύμφωνα με τον ν. 4250/2014.

Συγκεκριμένα προσκομίζονται στο τμήμα Οικονομικών Υποθέσεων της ΑΣΠΑΙΤΕ , Σταθμός ΗΣΑΠ Ειρήνη Τ.Κ. 15122 Μαρούσι Αττικής από τις 09:00π.μ. έως τις 14:00 προκειμένου να πρωτοκολληθούν με διαβιβαστικό στον οποίο θα αναγράφονται ευκρινώς:

Δικαιολογητικά Συμμετοχής

- Πλήρης τίτλος της αρμόδιας υπηρεσίας: Ανώτατη Σχολή Παιδαγωγικής και Τεχνολογικής Εκπαίδευσης, Τμήμα Οικονομικών Υποθέσεων, Σταθμός ΗΣΑΠ Ειρήνη Τ.Κ. 15122 Μαρούσι Αττικής
- Ο πλήρης τίτλος και ο αριθμός της Διακήρυξης
- Η ημερομηνία διενέργειας του διαγωνισμού
- Τα πλήρη στοιχεία του Προσφέροντα (ονοματεπώνυμο, Διεύθυνση, Τηλέφωνο, Α.Φ.Μ. κ.λπ

2.4.3.2 Τεχνική Προσφορά

Η τεχνική προσφορά θα πρέπει να καλύπτει όλες τις απαιτήσεις και τις προδιαγραφές που έχουν τεθεί από την αναθέτουσα αρχή με το κεφάλαιο "Απαιτήσεις-Τεχνικές Προδιαγραφές" του Παραρτήματος Ι της Διακήρυξης, περιγράφοντας ακριβώς πώς οι συγκεκριμένες απαιτήσεις και προδιαγραφές πληρούνται. Περιλαμβάνει ιδίως τα έγγραφα και δικαιολογητικά, βάσει των οποίων θα αξιολογηθεί η καταλληλότητα των προσφερόμενων υπηρεσιών, με βάση το κριτήριο ανάθεσης, σύμφωνα με τα αναλυτικώς αναφερόμενα στο ως άνω Παράρτημα.

Συγκεκριμένα περιλαμβάνει:

Α/α	Τεχνική Προσφορά-Δικαιολογητικό
1	Συμπληρωμένοι πίνακες του Παραρτήματος Ι_ Μέρος Γ «Τεχνική Περιγραφή» μαζί με τα σχετικά στοιχεία που αποδεικνύουν την απάντηση του υποψηφίου αναδόχου αν αυτό κρίνεται απαραίτητο.

	<p>Ειδικότερα σημειώνουμε:</p> <p>Ο υποψήφιος υποχρεούται επί ποινή αποκλεισμού να απαντήσει σε όλες τις ερωτήσεις των πινάκων τεχνικών προδιαγραφών. Τα υποχρεωτικά κριτήρια προσδιορίζονται στους πίνακες προδιαγραφών στην στήλη «ΑΠΑΝΤΗΣΗ». Αν δεν ικανοποιούνται τα κριτήρια αυτά η προσφορά απορρίπτεται ως απαράδεκτη και αποκλείεται από τον διαγωνισμό. Ειδικότερα, η στήλη «ΑΠΑΝΤΗΣΗ» των πινάκων θα συμπληρωθεί υποχρεωτικά, επί ποινή αποκλεισμού, από τους υποψηφίους με τη λέξη «ΝΑΙ». Σε περίπτωση που μένει κενή θα θεωρείται ότι η απάντηση είναι «ΟΧΙ» και η προσφορά θα απορρίπτεται ως απαράδεκτη και θα αποκλείεται από τον διαγωνισμό. Τέλος, στην στήλη «ΠΑΡΑΤΗΡΗΣΗ», η οποία δεν είναι υποχρεωτικό να συμπληρωθεί από τους προσφέροντες, μπορεί να αναφέρεται οποιαδήποτε παρατήρηση ή επισήμανση του υποψηφίου.</p>
2	Συνοπτική περιγραφή της διαδικασίας με την οποία σκοπεύει ο υποψήφιος να εκτελέσει τις ζητούμενες υπηρεσίες
3	Αναλυτική περιγραφή των μηχανικών μέσων-εξοπλισμό που θα χρησιμοποιεί.
4	Ο ανάδοχος επιβαρύνεται με τα έξοδα των υλικών καθαριότητας (πέραν των κρεμοσάπουνων και των χαρτιών υγείας). Για το λόγο αυτό θα πρέπει να υποβάλει αναλυτική κατάσταση των προτεινομένων υλικών καθαρισμού που προτίθεται να χρησιμοποιήσει στα πλαίσια εκτέλεσης της σύμβασης, με λεπτομερή ανάλυση των χαρακτηριστικών τους που θα συνοδεύεται από Δήλωση ότι τα υλικά που θα χρησιμοποιηθούν θα είναι καταχωρημένα στο Γενικό Χημείο του Κράτους και θα φέρουν την έγκριση του Εθνικού Οργανισμού Φαρμάκων, κατά την κείμενη νομοθεσία.
5	Δήλωση του υποψηφίου αναδόχου με ειδική αναφορά στο προσωπικό καθαρισμού και τις μεθόδους επίπτωσης και ελέγχου, ιδίως δε στους υπεύθυνους για τον έλεγχο της ποιότητας.
6	Υπεύθυνη δήλωση της παρ. 4 του άρθρου 8 του Ν.1599/1986(ΦΕΚ 75 /τ.Α') η οποία υπογράφεται ψηφιακά από τον οικονομικό φορέα και δεν απαιτείται το γνήσιο της υπογραφής στην οποία θα δηλώνεται ότι: <ul style="list-style-type: none"> • Ο χρόνος ισχύος της προσφοράς είναι 180 ημέρες. • Αποδέχεται ανεπιφύλακτα τους όρους της παρούσας διακήρυξης. • Τα στοιχεία που αναφέρονται στην προσφορά είναι αληθή και ακριβή.

2.4.4 Περιεχόμενα Φακέλου «Οικονομική Προσφορά» / Τρόπος σύνταξης και υποβολής οικονομικών προσφορών

Η Οικονομική Προσφορά συντάσσεται με βάση το αναγραφόμενο στην παρούσα κριτήριο ανάθεσης σύμφωνα με τα οριζόμενα στο Παράρτημα IV της παρούσας διακήρυξης και υποβάλλεται ηλεκτρονικά (μέσω ΕΣΗΔΗΣ).

Η Οικονομική Προσφορά υποβάλλεται ηλεκτρονικά επί ποινή απορρίψεως στον (υπό) φάκελο «Οικονομική Προσφορά».

Η οικονομική προσφορά, συντάσσεται συμπληρώνοντας την αντίστοιχη ειδική ηλεκτρονική φόρμα του συστήματος. Στην συνέχεια, το σύστημα παράγει σχετικό ηλεκτρονικό αρχείο, σε μορφή pdf, το οποίο υπογράφεται ψηφιακά και υποβάλλεται από τον προσφέροντα. Τα στοιχεία που περιλαμβάνονται στην ειδική ηλεκτρονική φόρμα του συστήματος και του παραγόμενου ψηφιακά υπογεγραμμένου ηλεκτρονικού αρχείου πρέπει να ταυτίζονται. Σε αντίθετη περίπτωση, το σύστημα παράγει σχετικό μήνυμα και ο προσφέρων καλείται να παράγει εκ νέου το ηλεκτρονικό αρχείο pdf.

Αν στο ηλεκτρονικό σύστημα δεν μπορεί να αποτυπωθεί αναλυτικά η οικονομική προσφορά, ο προσφέρων θα επισυνάψει στον (υπο)φάκελλο “οικονομική προσφορά” την ηλεκτρονική οικονομική προσφορά του ηλεκτρονικά υπογεγραμμένη και τα σχετικά ηλεκτρονικά αρχεία (σύμφωνα με το υπόδειγμα που υπάρχει στο Παράρτημα IV της παρούσας διακήρυξης) σε μορφή pdf.

Η οικονομική προσφορά του συμμετέχοντος θα πρέπει να έχει συνταχθεί με τέτοιο τρόπο ώστε:

α. Η προσφερόμενη τιμή πρέπει να προκύπτει με σαφήνεια από την οικονομική προσφορά, η οποία θα πρέπει να είναι διαμορφωμένη σύμφωνα με όσα ζητούνται από την παρούσα διακήρυξη. Επισημαίνεται ότι το εκάστοτε Φ.Π.Α. επί τοις εκατό, της ανωτέρω τιμής θα υπολογίζεται αυτόματα από το σύστημα.

Διευκρινίζεται ότι το ποσό για το σύνολο του έργου χωρίς Φ.Π.Α. πρέπει να αποτυπώνεται στο σύστημα.

β. Οι τιμές πρέπει να περιλαμβάνουν το σύνολο των επιβαρύνσεων, εκτός από τον Φ.Π.Α. (αποδοχές εργαζομένων, ασφαλιστικές εισφορές, διοικητικό κόστος, κρατήσεις, αναλώσιμα υλικά και εργολαβικό κέρδος) και κάθε είδους άλλη δαπάνη (έξοδα μεταφοράς, έξοδα τοποθέτησης, κόστος ασφάλισης, χρηματοοικονομικά έξοδα κ.λπ.) που βαρύνουν τον ανάδοχο και θα πρέπει να έχουν συνυπολογισθεί στην προσφορά.

Η τιμή θα έχει υπολογισθεί στα πλαίσια της Εθνικής Γενικής Συλλογικής Σύμβασης Εργασίας (Ε.Γ.Σ.Σ.Ε.), που αφορά τους εργαζόμενους στις ιδιωτικές επιχειρήσεις παροχής υπηρεσιών καθαριότητας και τους κανόνες της εργατικής νομοθεσίας και δε θα υπολείπεται των κατωτάτων ορίων της Εθνικής Συλλογικής Σύμβασης Εργασίας.

Απαράβατος όρος με ποινή αποκλεισμού, είναι η Οικονομική προσφορά να περιλαμβάνει βάσει του ν. 3863/2010, άρθρο 68 («Συμβάσεις εργολαβίας εταιρειών παροχής υπηρεσιών») όπως τροποποιήθηκε και ισχύει με το άρθρο 22 του ν. 4144/13 (ΦΕΚ 88/τ.Α/18-4-2013), σε χωριστό κεφάλαιο της οικονομικής προσφοράς τα κάτωθι στοιχεία:

- 1) Τον αριθμό των εργαζομένων που θα απασχοληθούν στο έργο.
- 2) Τις ημέρες και τις ώρες εργασίας.
- 3) Τη συλλογική σύμβαση εργασίας στην οποία τυχόν υπάγονται οι εργαζόμενοι
- 4) Το ύψος του προϋπολογισμένου ποσού που αφορά τις πάσης φύσεως νόμιμες αποδοχές αυτών των εργαζομένων. (Το εργατικό κόστος θα είναι σύμφωνα και με τις ώρες και το προσωπικό που έχουν δηλώσει οι υποψήφιοι ανάδοχοι. Το εργατικό κόστος θα πρέπει να υπολογισθεί στη βάση του συμβατικού ημερομισθίου που προβλέπεται από την οικεία Εθνική Γενική Συλλογική Σύμβαση Εργασία (Ε.Γ.Σ.Σ.Ε.), τις ανάλογες προσαυξήσεις τους (οι οποίες σε καμία περίπτωση δεν μπορεί να είναι κατώτερες των προβλεπόμενων από την οικεία Κ.Σ.Σ.Ε.), τα επιδόματα κ.λπ.)
- 5) Το ύψος των ασφαλιστικών εισφορών με βάση τα προϋπολογισθέντα ποσά των αποδοχών.
- 6) Τα τετραγωνικά μέτρα καθαρισμού ανά άτομο, όταν πρόκειται για καθαρισμό χώρων.
- 7) Το Εύλογο ποσοστό διοικητικού κόστους παροχής των υπηρεσιών τους.
- 8) Το κόστος των αναλωσίμων.
- 9) Το εργολαβικό τους κέρδος και
- 10) Τις νόμιμες, υπέρ Δημοσίου και τρίτων, κρατήσεις (σύμφωνα με τα αναφερόμενα στην παρ. 5.1.2 της διακήρυξης).

Επιπροσθέτως, υποχρεούνται να επισυνάπτουν στην προσφορά αντίγραφο της συλλογικής σύμβασης εργασίας στην οποία τυχόν υπάγονται οι εργαζόμενοι.

Η οικονομική προσφορά θα πρέπει να είναι σύμφωνη με το ΥΠΟΔΕΙΓΜΑ «ΟΙΚΟΝΟΜΙΚΗΣ ΠΡΟΣΦΟΡΑΣ» και τους πίνακες που περιλαμβάνονται στο ΠΑΡΑΡΤΗΜΑ IV της παρούσας διακήρυξης. Οι πίνακες της οικονομικής προσφοράς και ανάλυσης προσφοράς, συμπληρώνονται σύμφωνα με την κείμενη εργατική νομοθεσία, επί ποινή αποκλεισμού.

Η Επιτροπή του Διαγωνισμού, διατηρεί το δικαίωμα να ζητήσει από τους συμμετέχοντες, στοιχεία απαραίτητα για την τεκμηρίωση του ευλόγου ή μη των προσφερόμενων τιμών, οι δε συμμετέχοντες υποχρεούνται να παρέχουν αυτά. Η ευθύνη όμως για την ακρίβεια των αναφερομένων βαρύνει αποκλειστικά τον Υποψήφιο Ανάδοχο.

Ο διαγωνισμός κατακυρώνεται στον υποψήφιο που έχει υποβάλλει την πλέον συμφέρουσα από οικονομική άποψη προσφορά βάσει τιμής.

Σημειώνεται ότι η οικονομική προσφορά θα είναι με σταθερή τιμή και δεσμευτική για τον υποψήφιο για το σύνολο των απαιτούμενων από τον ανάδοχο υπηρεσιών, όπως αναλυτικά περιγράφονται στο Παράρτημα Ι της παρούσας.

Οι υπέρ τρίτων κρατήσεις υπόκεινται στο εκάστοτε ισχύον αναλογικό τέλος χαρτοσήμου 3% και στην επ' αυτού εισφορά υπέρ ΟΓΑ 20%.

Οι προσφερόμενες τιμές είναι σταθερές καθ' όλη τη διάρκεια της σύμβασης και δεν αναπροσαρμόζονται.

Ως απαράδεκτες θα απορρίπτονται προσφορές στις οποίες: α) δεν δίνεται τιμή σε ΕΥΡΩ ή που καθορίζεται σχέση ΕΥΡΩ προς ξένο νόμισμα, β) δεν προκύπτει με σαφήνεια η προσφερόμενη τιμή, με την επιφύλαξη της παρ. 4 του άρθρου 102 του ν. 4412/2016 και γ) η τιμή υπερβαίνει τον προϋπολογισμό της σύμβασης που καθορίζεται και τεκμηριώνεται από την αναθέτουσα αρχή στο Παράρτημα Ι της παρούσας διακήρυξης.

2.4.5 Χρόνος ισχύος των προσφορών

Οι υποβαλλόμενες προσφορές ισχύουν και δεσμεύουν τους οικονομικούς φορείς για διάστημα εκατόν ογδόντα (180) ημερών από την επόμενη της διενέργειας του διαγωνισμού

Προσφορά η οποία ορίζει χρόνο ισχύος μικρότερο από τον ανωτέρω προβλεπόμενο απορρίπτεται.

Η ισχύς της προσφοράς μπορεί να παρατείνεται εγγράφως, εφόσον τούτο ζητηθεί από την αναθέτουσα αρχή, πριν από τη λήξη της, με αντίστοιχη παράταση της εγγυητικής επιστολής συμμετοχής σύμφωνα με τα οριζόμενα στο άρθρο 72 παρ. 1 α του ν. 4412/2016 και την παράγραφο 2.2.2. της παρούσας, κατ' ανώτατο όριο για χρονικό διάστημα ίσο με την προβλεπόμενη ως άνω αρχική διάρκεια.

Μετά τη λήξη και του παραπάνω ανώτατου ορίου χρόνου παράτασης ισχύος της προσφοράς, τα αποτελέσματα της διαδικασίας ανάθεσης ματαιώνονται, εκτός αν η αναθέτουσα αρχή κρίνει, κατά περίπτωση, αιτιολογημένα, ότι η συνέχιση της διαδικασίας εξυπηρετεί το δημόσιο συμφέρον, οπότε οι οικονομικοί φορείς που συμμετέχουν στη διαδικασία μπορούν να επιλέξουν είτε να παρατείνουν την προσφορά και την εγγύηση συμμετοχής τους, εφόσον τους ζητηθεί πριν την πάροδο του ανωτέρω ανώτατου ορίου παράτασης της προσφοράς τους είτε όχι. Στην τελευταία περίπτωση, η διαδικασία συνεχίζεται με όσους παρέτειναν τις προσφορές τους και αποκλείονται οι λοιποί οικονομικοί φορείς.

2.4.6 Λόγοι απόρριψης προσφορών

Η αναθέτουσα αρχή με βάση τα αποτελέσματα του ελέγχου και της αξιολόγησης των προσφορών, απορρίπτει, σε κάθε περίπτωση, προσφορά:

α) η οποία δεν υποβάλλεται εμπρόθεσμα, με τον τρόπο και με το περιεχόμενο που ορίζεται πιο πάνω και συγκεκριμένα στις παραγράφους 2.4.1 (Γενικοί όροι υποβολής προσφορών), 2.4.2. (Χρόνος και τρόπος υποβολής προσφορών), 2.4.3. (Περιεχόμενο φακέλων δικαιολογητικών συμμετοχής, τεχνικής προσφοράς), 2.4.4. (Περιεχόμενο φακέλου οικονομικής προσφοράς, τρόπος σύνταξης και υποβολής οικονομικών προσφορών) , 2.4.5. (Χρόνος ισχύος προσφορών), 3.1. (Αποσφράγιση και αξιολόγηση προσφορών), 3.2 (Πρόσκληση υποβολής δικαιολογητικών προσωρινού αναδόχου) της παρούσας,

β) η οποία περιέχει ατέλειες, ελλείψεις, ασάφειες ή σφάλματα, εφόσον αυτά δεν επιδέχονται συμπλήρωση ή διόρθωση ή εφόσον επιδέχονται συμπλήρωση ή διόρθωση, δεν έχουν αποκατασταθεί κατά την αποσαφήνιση και την συμπλήρωσή της σύμφωνα με την παράγραφο 3.1.1. της παρούσας διακήρυξης,

γ) για την οποία ο προσφέρων δεν έχει παράσχει τις απαιτούμενες εξηγήσεις, εντός της προκαθορισμένης προθεσμίας ή η εξήγηση δεν είναι αποδεκτή από την αναθέτουσα αρχή σύμφωνα με την παράγραφο 3.1.1. της παρούσας και το άρθρο 102 του ν. 4412/2016,

δ) η οποία είναι εναλλακτική προσφορά

ε) η οποία υποβάλλεται από έναν προσφέροντα που έχει υποβάλλει δύο ή περισσότερες προσφορές. Ο περιορισμός αυτός ισχύει, υπό τους όρους της παραγράφου 2.2.3.4 περ.γ της παρούσας (περ. γ' της παρ.

4 του άρθρου 73 του ν. 4412/2016) και στην περίπτωση ενώσεων οικονομικών φορέων με κοινά μέλη, καθώς και στην περίπτωση οικονομικών φορέων που συμμετέχουν είτε αυτοτελώς είτε ως μέλη ενώσεων.

ζ) η οποία είναι υπό αίρεση,

η) η οποία θέτει όρο αναπροσαρμογής,

θ) η οποία παρουσιάζει ελλείψεις ως προς τα δικαιολογητικά που ζητούνται από τα έγγραφα της παρούσης διακήρυξης και αποκλίσεις ως προς τους όρους και τις τεχνικές προδιαγραφές της σύμβασης.

3. ΔΙΕΝΕΡΓΕΙΑ ΔΙΑΔΙΚΑΣΙΑΣ - ΑΞΙΟΛΟΓΗΣΗ ΠΡΟΣΦΟΡΩΝ

3.1 Αποσφράγιση και αξιολόγηση προσφορών

3.1.1 Ηλεκτρονική αποσφράγιση προσφορών

Το πιστοποιημένο στο ΕΣΗΔΗΣ, για την αποσφράγιση των προσφορών αρμόδιο όργανο της Αναθέτουσας Αρχής (Επιτροπή Διαγωνισμού), προβαίνει στην έναρξη της διαδικασίας ηλεκτρονικής αποσφράγισης των φακέλων των προσφορών, κατά το άρθρο 100 του ν. 4412/2016, ακολουθώντας τα εξής στάδια:

- Ηλεκτρονική Αποσφράγιση του (υπό)φακέλου «Δικαιολογητικά Συμμετοχής-Τεχνική Προσφορά» **την Παρασκευή 27/11/2020 και ώρα 11:00**
- Ηλεκτρονική Αποσφράγιση του (υπό)φακέλου «Οικονομική Προσφορά», κατά την ημερομηνία και ώρα που θα ορίσει η αναθέτουσα αρχή

Με την αποσφράγιση των ως άνω φακέλων, σύμφωνα με τα ειδικότερα προβλεπόμενα στο άρθρο 3.1.2 της παρούσας, κάθε προσφέρων αποκτά πρόσβαση στις λοιπές προσφορές και τα υποβληθέντα δικαιολογητικά τους, με την επιφύλαξη των πτυχών εκείνων της κάθε προσφοράς που έχουν χαρακτηριστεί ως εμπιστευτικές.

Η αναθέτουσα αρχή μπορεί να καλέσει τους οικονομικούς φορείς να συμπληρώσουν ή να διευκρινίσουν τα έγγραφα ή δικαιολογητικά που έχουν υποβληθεί, ή να διευκρινίσουν το περιεχόμενο της τεχνικής ή οικονομικής προσφοράς τους, σύμφωνα με το άρθρο 102 του ν. 4412/2016.

3.1.2 Αξιολόγηση προσφορών

Μετά την κατά περίπτωση ηλεκτρονική αποσφράγιση των προσφορών η Αναθέτουσα Αρχή προβαίνει στην αξιολόγηση αυτών μέσω των αρμόδιων πιστοποιημένων στο Σύστημα οργάνων της, εφαρμοζόμενων κατά τα λοιπά των κειμένων διατάξεων.

Ειδικότερα :

α) το αρμόδιο γνωμοδοτικό όργανο καταχωρεί όσους υπέβαλαν προσφορές, καθώς και τα υποβληθέντα αυτών δικαιολογητικά και τα αποτελέσματα του ελέγχου αυτών σε πρακτικό, το οποίο υπογράφεται από τα μέλη του οργάνου.

β) Στη συνέχεια το αρμόδιο γνωμοδοτικό όργανο προβαίνει στην αξιολόγηση μόνο των τεχνικών προσφορών των προσφερόντων, των οποίων τα δικαιολογητικά συμμετοχής έκρινε πλήρη. Η αξιολόγηση γίνεται σύμφωνα με τους όρους της παρούσας και συντάσσεται πρακτικό για την απόρριψη όσων τεχνικών προσφορών δεν πληρούν τους όρους και τις απαιτήσεις των τεχνικών προδιαγραφών και την αποδοχή όσων τεχνικών προσφορών αντίστοιχα πληρούν τα ανωτέρω.

Για την αξιολόγηση των δικαιολογητικών συμμετοχής και των τεχνικών προσφορών μπορεί να συντάσσεται ενιαίο πρακτικό, το οποίο κοινοποιείται από το ως άνω όργανο, μέσω της λειτουργικότητας της «Επικοινωνίας», μόνο στην αναθέτουσα αρχή, προκειμένου η τελευταία να ορίσει την ημερομηνία και ώρα αποσφράγισης του (υπο)φακέλου των οικονομικών προσφορών.

γ) Μετά την ολοκλήρωση της αξιολόγησης, σύμφωνα με τα ανωτέρω, αποσφραγίζονται, κατά την ημερομηνία και ώρα που ορίζεται στην ειδική πρόσκληση οι φάκελοι όλων των υποβληθεισών οικονομικών προσφορών.

δ) Το αρμόδιο γνωμοδοτικό όργανο προβαίνει στην αξιολόγηση των οικονομικών προσφορών των προσφερόντων, των οποίων τις τεχνικές προσφορές και τα δικαιολογητικά συμμετοχής έκρινε πλήρη και σύμφωνα με τους όρους και τις απαιτήσεις της παρούσας και συντάσσει πρακτικό στο οποίο εισηγείται αιτιολογημένα την αποδοχή ή απόρριψή τους, την κατάταξη των προσφορών και την ανάδειξη του προσωρινού αναδόχου. Το εν λόγω πρακτικό κοινοποιείται από το ως άνω όργανο, μέσω της λειτουργικότητας της «Επικοινωνίας», στην αναθέτουσα αρχή προς έγκριση.

Εάν οι προσφορές φαίνονται ασυνήθιστα χαμηλές σε σχέση με το αντικείμενο της σύμβασης, η αναθέτουσα αρχή απαιτεί από τους οικονομικούς φορείς να εξηγήσουν την τιμή ή το κόστος που προτείνουν στην προσφορά τους, εντός αποκλειστικής προθεσμίας, κατά ανώτατο όριο δέκα (10) ημερών από την κοινοποίηση της σχετικής πρόσκλησης. Στην περίπτωση αυτή εφαρμόζονται τα άρθρα 88 και 89 ν. 4412/2016.

Στην περίπτωση ισότιμων προσφορών η αναθέτουσα αρχή επιλέγει τον ανάδοχο με κλήρωση μεταξύ των οικονομικών φορέων που υπέβαλαν ισότιμες προσφορές. Η κλήρωση γίνεται ενώπιον της Επιτροπής του Διαγωνισμού και παρουσία των οικονομικών φορέων που υπέβαλαν τις ισότιμες προσφορές.

Στη συνέχεια εκδίδεται από την αναθέτουσα αρχή μια απόφαση, με την οποία επικυρώνονται τα αποτελέσματα όλων των ανωτέρω σταδίων («Δικαιολογητικά Συμμετοχής», «Τεχνική Προσφορά» και «Οικονομική Προσφορά»), η οποία κοινοποιείται με επιμέλεια αυτής στους προσφέροντες μέσω της λειτουργικότητας της «Επικοινωνίας» του συστήματος ΕΣΗΔΗΣ, μαζί με αντίγραφο των αντιστοίχων πρακτικών της διαδικασίας ελέγχου και αξιολόγησης των προσφορών των ως άνω σταδίων.

Κατά της ανωτέρω απόφασης χωρεί προδικαστική προσφυγή, σύμφωνα με τα οριζόμενα στο άρθρο 3.4 της παρούσας.

3.2 Πρόσκληση υποβολής δικαιολογητικών προσωρινού αναδόχου - Δικαιολογητικά προσωρινού αναδόχου

Μετά την αξιολόγηση των προσφορών, η αναθέτουσα αρχή αποστέλλει σχετική ηλεκτρονική πρόσκληση μέσω του συστήματος στον προσφέροντα, στον οποίο πρόκειται να γίνει η κατακύρωση («προσωρινό ανάδοχο»), και τον καλεί να υποβάλει **εντός προθεσμίας δέκα (10) ημερών** από την κοινοποίηση της σχετικής έγγραφης ειδοποίησης σε αυτόν, τα αποδεικτικά έγγραφα νομιμοποίησης και τα πρωτότυπα ή αντίγραφα που εκδίδονται, σύμφωνα με τις διατάξεις του άρθρου 1 του ν. 4250/2014 (Α' 74) όλων των δικαιολογητικών που περιγράφονται στην παράγραφο 2.2.9.2. της παρούσας διακήρυξης, ως αποδεικτικά στοιχεία για τη μη συνδρομή των λόγων αποκλεισμού της παραγράφου 2.2.3 της διακήρυξης, καθώς και για την πλήρωση των κριτηρίων ποιοτικής επιλογής των παραγράφων 2.2.4 - 2.2.8 αυτής.

Τα εν λόγω δικαιολογητικά, υποβάλλονται από τον προσφέροντα («προσωρινό ανάδοχο»), ηλεκτρονικά μέσω του συστήματος, σε μορφή αρχείων pdf και προσκομίζονται κατά περίπτωση από αυτόν εντός τριών (3) εργάσιμων ημερών από την ημερομηνία υποβολής τους, κατά τις διατάξεις του ν. 4250/2014 (Α' 94). Ειδικά τα αποδεικτικά, τα οποία αποτελούν ιδιωτικά έγγραφα, μπορεί να γίνονται αποδεκτά και σε απλή φωτοτυπία, εφόσον συνυποβάλλεται υπεύθυνη δήλωση στην οποία βεβαιώνεται η ακρίβειά τους και η οποία πρέπει να έχει συνταχθεί μετά την κοινοποίηση της πρόσκλησης για την υποβολή των δικαιολογητικών. Όταν υπογράφονται από τον ίδιο φέρουν ηλεκτρονική υπογραφή.

Με την παραλαβή των ως άνω δικαιολογητικών, το σύστημα εκδίδει επιβεβαίωση της παραλαβής τους και αποστέλλει ενημερωτικό ηλεκτρονικό μήνυμα σ' αυτόν στον οποίο πρόκειται να γίνει η κατακύρωση.

Αν δεν προσκομισθούν τα παραπάνω δικαιολογητικά ή υπάρχουν ελλείψεις σε αυτά που υποβλήθηκαν, και ο προσωρινός ανάδοχος υποβάλει εντός της προθεσμίας της παρ. 5.3.1 του παρόντος, αίτημα προς το αρμόδιο όργανο αξιολόγησης για την παράταση της προθεσμίας υποβολής, το οποίο συνοδεύεται με αποδεικτικά έγγραφα από τα οποία να αποδεικνύεται ότι έχει αιτηθεί την χορήγηση των δικαιολογητικών, η αναθέτουσα αρχή παρατείνει την προθεσμία υποβολής των δικαιολογητικών για όσο χρόνο απαιτηθεί για την χορήγηση των δικαιολογητικών από τις αρμόδιες αρχές.

Το παρόν εφαρμόζεται και στις περιπτώσεις που η αναθέτουσα αρχή ζητήσει την προσκόμιση των δικαιολογητικών κατά τη διαδικασία αξιολόγησης των προσφορών ή αιτήσεων συμμετοχής και πριν το στάδιο κατακύρωσης, κατ' εφαρμογή της διάταξης του άρθρου 79 παρ. 5 εδαφ. α' του ν. 4412/2016, τηρουμένων των αρχών της ίσης μεταχείρισης και της διαφάνειας.

Όσοι δεν έχουν αποκλειστεί οριστικά λαμβάνουν γνώση των παραπάνω δικαιολογητικών που κατατέθηκαν.

Απορρίπτεται η προσφορά του προσωρινού αναδόχου, καταπίπτει υπέρ της αναθέτουσας αρχής η εγγύηση συμμετοχής του και η κατακύρωση γίνεται στον προσφέροντα που υπέβαλε την αμέσως επόμενη πλέον συμφέρουσα από οικονομική άποψη προσφορά, τηρουμένης της ανωτέρω διαδικασίας, εάν:

- i) κατά τον έλεγχο των παραπάνω δικαιολογητικών διαπιστωθεί ότι τα στοιχεία που δηλώθηκαν με το Τ.Ε.Υ.Δ., είναι ψευδή ή ανακριβή, ή
- ii) δεν υποβληθούν στο προκαθορισμένο χρονικό διάστημα τα απαιτούμενα πρωτότυπα ή αντίγραφα των παραπάνω δικαιολογητικών ή
- iii) από τα δικαιολογητικά που προσκομίσθηκαν νομίμως και εμπροθέσμως, δεν αποδεικνύονται οι όροι και οι προϋποθέσεις συμμετοχής σύμφωνα με τα άρθρα 2.2.3 (λόγοι αποκλεισμού) και 2.2.4 έως 2.2.8 (κριτήρια ποιοτικής επιλογής) της παρούσας,

Σε περίπτωση έγκαιρης και **προσήκουσας ενημέρωσης της αναθέτουσας αρχής για μεταβολές στις προϋποθέσεις τις οποίες ο προσωρινός ανάδοχος είχε δηλώσει με το Τ.Ε.Υ.Δ.** ότι πληροί, οι οποίες επήλθαν ή για τις οποίες έλαβε γνώση μετά την δήλωση και μέχρι την ημέρα της έγγραφης ειδοποίησης για την προσκόμιση των δικαιολογητικών προσωρινού αναδόχου (οψιγενείς μεταβολές), δεν καταπίπτει υπέρ της αναθέτουσας αρχής η εγγύηση συμμετοχής του.

Αν κανένας από τους προσφέροντες δεν υποβάλλει αληθή ή ακριβή δήλωση ή δεν προσκομίσει ένα ή περισσότερα από τα απαιτούμενα δικαιολογητικά ή δεν αποδείξει ότι πληροί τα κριτήρια ποιοτικής επιλογής σύμφωνα με τις παραγράφους 2.2.4 -2.2.8 της παρούσας διακήρυξης, η διαδικασία ματαιώνεται.

Η διαδικασία ελέγχου των παραπάνω δικαιολογητικών ολοκληρώνεται με τη σύνταξη πρακτικού από την Επιτροπή του Διαγωνισμού, στο οποίο αναγράφεται η τυχόν συμπλήρωση δικαιολογητικών κατά τα οριζόμενα ανωτέρω και τη διαβίβαση του φακέλου στο αποφαινόμενο όργανο της αναθέτουσας αρχής για τη λήψη απόφασης είτε για την κατακύρωση της σύμβασης είτε για τη ματαίωση της διαδικασίας είτε για την κήρυξη του προσωρινού αναδόχου ως εκπτώτου.

Τα αποτελέσματα του ελέγχου των παραπάνω δικαιολογητικών και της εισήγησης της Επιτροπής επικυρώνονται με την απόφαση κατακύρωσης.

3.3 Κατακύρωση - σύναψη σύμβασης

Η αναθέτουσα αρχή κοινοποιεί την απόφαση κατακύρωσης, μαζί με αντίγραφο όλων των πρακτικών της διαδικασίας ελέγχου και αξιολόγησης των προσφορών, σε κάθε προσφέροντα που δεν έχει αποκλειστεί οριστικά, εκτός από τον προσωρινό ανάδοχο, ηλεκτρονικά μέσω του συστήματος.

Η απόφαση κατακύρωσης δεν παράγει τα έννομα αποτελέσματά της, εφόσον η αναθέτουσα αρχή δεν την κοινοποίησε σε όλους τους προσφέροντες που δεν έχουν αποκλειστεί οριστικά. Τα έννομα αποτελέσματα της απόφασης κατακύρωσης και ιδίως η σύναψη της σύμβασης επέρχονται εφόσον συντρέξουν σωρευτικά τα εξής:

α) παρέλθει άπρακτη η προθεσμία άσκησης προδικαστικής προσφυγής ή σε περίπτωση άσκησης, παρέλθει άπρακτη η προθεσμία άσκησης αίτησης αναστολής κατά της απόφασης της Α.Ε.Π.Π. και σε περίπτωση άσκησης αίτησης αναστολής κατά της απόφασης της Α.Ε.Π.Π., εκδοθεί απόφαση επί της αίτησης, με την επιφύλαξη της χορήγησης προσωρινής διαταγής, σύμφωνα με τα οριζόμενα στο τελευταίο εδάφιο της [παραγράφου 4 του άρθρου 372](#) του ν.4412/2016,

και

β) κοινοποιηθεί η απόφαση κατακύρωσης στον προσωρινό ανάδοχο, εφόσον ο τελευταίος υποβάλλει, στην περίπτωση που απαιτείται, έπειτα από σχετική πρόσκληση, υπεύθυνη δήλωση, που υπογράφεται κατά τα οριζόμενα στο [άρθρο 79Α](#), στην οποία θα δηλώνεται ότι, δεν έχουν επέλθει στο πρόσωπό του οψιγενείς μεταβολές κατά την έννοια του [άρθρου 104](#) και μόνον στην περίπτωση του προσυμβατικού ελέγχου ή της άσκησης προδικαστικής προσφυγής κατά της απόφασης κατακύρωσης. Η υπεύθυνη δήλωση ελέγχεται από την αρμόδια Επιτροπή Διαγωνισμού, η οποία συντάσσει πρακτικό που συνοδεύει τη σύμβαση.

Η αναθέτουσα αρχή προσκαλεί τον ανάδοχο να προσέλθει για υπογραφή του συμφωνητικού, θέτοντάς του προθεσμία που δε μπορεί να υπερβαίνει τις είκοσι (20) ημέρες από την κοινοποίηση της σχετικής ειδικής πρόσκλησης. Το συμφωνητικό έχει αποδεικτικό χαρακτήρα.

Στην περίπτωση που ο ανάδοχος δεν προσέλθει να υπογράψει το ως άνω συμφωνητικό μέσα στην τεθείσα προθεσμία, κηρύσσεται έκπτωτος, καταπίπτει υπέρ της αναθέτουσας αρχής η εγγυητική επιστολή συμμετοχής του και ακολουθείται η ίδια, ως άνω διαδικασία, για τον προσφέροντα που υπέβαλε την αμέσως επόμενη πλέον συμφέρουσα από οικονομική άποψη προσφορά.

3.4 Προδικαστικές Προσφυγές - Προσωρινή Δικαστική Προστασία

Κάθε ενδιαφερόμενος, ο οποίος έχει ή είχε συμφέρον να του ανατεθεί η συγκεκριμένη σύμβαση και έχει ή είχε υποστεί ή ενδέχεται να υποστεί ζημία από εκτελεστή πράξη ή παράλειψη της αναθέτουσας αρχής κατά παράβαση της νομοθεσίας της Ευρωπαϊκής Ένωσης ή της εσωτερικής νομοθεσίας, δικαιούται να ασκήσει προδικαστική προσφυγή ενώπιον της ΑΕΠΠ κατά της σχετικής πράξης ή παράλειψης της αναθέτουσας αρχής, προσδιορίζοντας ειδικώς τις νομικές και πραγματικές αιτιάσεις που δικαιολογούν το αίτημά του. Σε περίπτωση προσφυγής κατά πράξης της αναθέτουσας αρχής η προθεσμία για την άσκηση της προδικαστικής προσφυγής είναι:

(α) δέκα (10) ημέρες από την κοινοποίηση της προσβαλλόμενης πράξης στον ενδιαφερόμενο οικονομικό φορέα αν η πράξη κοινοποιήθηκε με ηλεκτρονικά μέσα ή τηλεομοιοτυπία ή

(β) δεκαπέντε (15) ημέρες από την κοινοποίηση της προσβαλλόμενης πράξης σε αυτόν αν χρησιμοποιήθηκαν άλλα μέσα επικοινωνίας, άλλως

γ) δέκα (10) ημέρες από την πλήρη, πραγματική ή τεκμαιρόμενη, γνώση της πράξης που βλάπτει τα συμφέροντα του ενδιαφερόμενου οικονομικού φορέα.

Ειδικά για την άσκηση προσφυγής κατά προκήρυξης, η πλήρης γνώση αυτής τεκμαίρεται μετά την πάροδο δεκαπέντε (15) ημερών από τη δημοσίευση στο ΚΗΜΔΗΣ.

Σε περίπτωση παράλειψης, η προθεσμία για την άσκηση της προδικαστικής προσφυγής είναι δεκαπέντε (15) ημέρες από την επομένη της συντέλεσης της προσβαλλόμενης παράλειψης.

Η προδικαστική προσφυγή κατατίθεται ηλεκτρονικά μέσω της λειτουργικότητας «Επικοινωνία» του ΕΣΗΔΗΣ στον ηλεκτρονικό τόπο του διαγωνισμού, επιλέγοντας κατά περίπτωση την ένδειξη «Προδικαστική Προσφυγή» και επισυνάπτοντας το σχετικό έγγραφο σε μορφή ηλεκτρονικού αρχείου Portable Document Format (PDF), το οποίο φέρει εγκεκριμένη προηγμένη ηλεκτρονική υπογραφή ή προηγμένη ηλεκτρονική υπογραφή με χρήση εγκεκριμένων πιστοποιητικών.

Για το παραδεκτό της άσκησης της προδικαστικής προσφυγής κατατίθεται παράβολο από τον προσφεύγοντα υπέρ του Δημοσίου, κατά τα ειδικά οριζόμενα στο άρθρο 363 του ν. 4412/2016 στο άρθρο 19 παρ. 1.1 και στο άρθρο 7 της με αριθμ. 56902/215 Υ.Α..

Το παράβολο επιστρέφεται στον προσφεύγοντα, σε περίπτωση ολικής ή μερικής αποδοχής της προσφυγής του ή σε περίπτωση που, πριν την έκδοση της απόφασης της ΑΕΠΠ επί της προσφυγής, η αναθέτουσα αρχή ανακαλεί την προσβαλλόμενη πράξη ή προβαίνει στην οφειλόμενη ενέργεια.

Η προθεσμία για την άσκηση της προδικαστικής προσφυγής και η άσκησή της κωλύουν τη σύναψη της σύμβασης επί ποινή ακυρότητας, η οποία διαπιστώνεται με απόφαση της ΑΕΠΠ μετά από άσκηση προσφυγής, σύμφωνα με το άρθρο 368 του ν. 4412/2016. Κατ' εξαίρεση, δεν κωλύεται η σύναψη της σύμβασης εάν υποβλήθηκε μόνο μία (1) προσφορά και δεν υπάρχουν ενδιαφερόμενοι υποψήφιοι.

Κατά τα λοιπά, η άσκηση της προδικαστικής προσφυγής δεν κωλύει την πρόοδο της διαγωνιστικής διαδικασίας, εκτός αν ζητηθούν προσωρινά μέτρα προστασίας κατά το άρθρο 366 του ν.4412/2016.

Οι αναθέτουσες αρχές μέσω της λειτουργίας της «Επικοινωνίας» του ΕΣΗΔΗΣ:

- κοινοποιούν την προσφυγή σε κάθε ενδιαφερόμενο τρίτο σύμφωνα με τα προβλεπόμενα στην περ. α του πρώτου εδαφίου της παρ.1 του αρ. 365 του ν. 4412/2016 και την περ. α' της παρ. 1 του άρθρου 9 του π.δ. 39/2017.

- διαβιβάζουν στην Αρχή Εξέτασης Προδικαστικών Προσφυγών (ΑΕΠΠ) τα προβλεπόμενα στην περ. β του πρώτου εδαφίου της παρ. 1 του αρ. 365 του ν. 4412/2016, σύμφωνα και με την παρ. 1 του άρθρου 9 του π.δ. 39/2017.

Η ΑΕΠΠ αποφαινεται αιτιολογημένα επί της βασιμότητας των προβαλλόμενων πραγματικών και νομικών ισχυρισμών της προσφυγής και των ισχυρισμών της αναθέτουσας αρχής και, σε περίπτωση παρέμβασης, των ισχυρισμών του παρεμβαίνοντος και δέχεται (εν όλω ή εν μέρει) ή απορρίπτει την προσφυγή με απόφασή της, η οποία εκδίδεται μέσα σε αποκλειστική προθεσμία είκοσι (20) ημερών από την ημέρα εξέτασης της προσφυγής. Η Αρχή επιλαμβάνεται αποκλειστικά επί θεμάτων που τίγονται με την προσφυγή και δεν μπορεί να ελέγξει παρεμπιπτόντως όρους της διακήρυξης ή ζητήματα που αφορούν τη διενέργεια της διαδικασίας.

Σε περίπτωση συμπληρωματικής αιτιολογίας επί της προσβαλλόμενης πράξης, αυτή υποβάλλεται έως και δέκα (10) ημέρες πριν την συζήτηση της προσφυγής και κοινοποιείται αυθημερόν στον προσφεύγοντα μέσω της πλατφόρμας του ΕΣΗΔΗΣ ή αν αυτό δεν είναι εφικτό με οποιοδήποτε πρόσφορο μέσο. Υπομνήματα επί των απόψεων και της συμπληρωματικής αιτιολογίας της Αναθέτουσας Αρχής κατατίθενται μέσω της πλατφόρμας του ΕΣΗΔΗΣ έως πέντε (5) ημέρες πριν από τη συζήτηση της προσφυγής.

Οι χρήστες - οικονομικοί φορείς ενημερώνονται για την αποδοχή ή την απόρριψη της προσφυγής από την ΑΕΠΠ.

Η άσκηση της ως άνω προδικαστικής προσφυγής αποτελεί προϋπόθεση για την άσκηση των ένδικων βοηθημάτων της αίτησης αναστολής και της αίτησης ακύρωσης του άρθρου 372 του ν. 4412/2016 κατά των εκτελεστών πράξεων ή παραλείψεων των αναθετουσών αρχών.

Όποιος έχει έννομο συμφέρον μπορεί να ζητήσει την αναστολή της εκτέλεσης της απόφασης της ΑΕΠΠ και την ακύρωσή της ενώπιον του αρμοδίου δικαστηρίου. Δικαίωμα άσκησης των ίδιων ένδικων βοηθημάτων έχει και η αναθέτουσα αρχή, αν η ΑΕΠΠ κάνει δεκτή την προδικαστική προσφυγή. Με τα ένδικα βοηθήματα της αίτησης αναστολής και της αίτησης ακύρωσης λογίζονται ως συμπροσβαλλόμενες με την απόφαση της ΑΕΠΠ και όλες οι συναφείς προς την ανωτέρω απόφαση πράξεις ή παραλείψεις της αναθέτουσας αρχής, εφόσον έχουν εκδοθεί ή συντελεστεί αντιστοίχως έως τη συζήτηση της αίτησης αναστολής ή την πρώτη συζήτηση της αίτησης ακύρωσης.

Η άσκηση της αίτησης αναστολής δεν εξαρτάται από την προηγούμενη άσκηση της αίτησης ακύρωσης.

Η αίτηση αναστολής κατατίθεται στο αρμόδιο δικαστήριο μέσα σε προθεσμία δέκα (10) ημερών από την κοινοποίηση ή την πλήρη γνώση της απόφασης επί της προδικαστικής προσφυγής. Για την άσκηση της αιτήσεως αναστολής κατατίθεται παράβολο, κατά τα ειδικότερα οριζόμενα στο άρθρο 372 παρ. 4 του ν. 4412/2016.

Η άσκηση αίτησης αναστολής κωλύει τη σύναψη της σύμβασης, εκτός εάν με την προσωρινή διαταγή ο αρμόδιος δικαστής αποφανθεί διαφορετικά.

Τέλος, είναι δυνατή η άσκηση προδικαστικής προσφυγής στην ΑΕΠΠ, για την κήρυξη ακυρότητας της συναφθείσας σύμβασης, κατά τα ειδικότερα οριζόμενα στα άρθρα 368 έως και 371 του ν. 4412/2016.

3.5 Ματαίωση Διαδικασίας

Η αναθέτουσα αρχή ματαιώνει ή δύναται να ματαιώσει εν όλω ή εν μέρει αιτιολογημένα τη διαδικασία ανάθεσης, για τους λόγους και υπό τους όρους του άρθρου 106 του ν. 4412/2016, μετά από γνώμη της αρμόδιας Επιτροπής του Διαγωνισμού. Επίσης, αν διαπιστωθούν σφάλματα ή παραλείψεις σε οποιοδήποτε στάδιο της διαδικασίας ανάθεσης, μπορεί, μετά από γνώμη του αρμόδιου οργάνου, να

ακυρώσει μερικώς τη διαδικασία ή να αναμορφώσει ανάλογα το αποτέλεσμα της ή να αποφασίσει την επανάληψή της από το σημείο που εμφιλοχώρησε το σφάλμα ή η παράλειψη.

4. ΟΡΟΙ ΕΚΤΕΛΕΣΗΣ ΤΗΣ ΣΥΜΒΑΣΗΣ

4.1 Εγγυήσεις (καλής εκτέλεσης)

Εγγύηση καλής εκτέλεσης.

Για την υπογραφή της σύμβασης απαιτείται η παροχή εγγύησης καλής εκτέλεσης, σύμφωνα με το άρθρο 72 παρ. 1 β) του ν. 4412/2016, το ύψος της οποίας ανέρχεται σε ποσοστό 5% επί της αξίας της σύμβασης, εκτός ΦΠΑ, και κατατίθεται πριν ή κατά την υπογραφή της σύμβασης.

Η εγγύηση καλής εκτέλεσης, προκειμένου να γίνει αποδεκτή, πρέπει να περιλαμβάνει κατ' ελάχιστον τα αναφερόμενα στην παράγραφο 2.1.5. στοιχεία της παρούσας και επιπλέον τον αριθμό και τον τίτλο της σχετικής σύμβασης. Το περιεχόμενό της είναι σύμφωνο με το υπόδειγμα που περιλαμβάνεται στο Παράρτημα ΙΙΙ της Διακήρυξης και τα οριζόμενα στο άρθρο 72 του ν. 4412/2016.

Η εγγύηση καλής εκτέλεσης της σύμβασης καλύπτει συνολικά και χωρίς διακρίσεις την εφαρμογή όλων των όρων της σύμβασης και κάθε απαίτηση της αναθέτουσας αρχής έναντι του αναδόχου.

Σε περίπτωση τροποποίησης της σύμβασης κατά την παράγραφο 4.5, η οποία συνεπάγεται αύξηση της συμβατικής αξίας, ο ανάδοχος είναι υποχρεωμένος να καταθέσει πριν την τροποποίηση, συμπληρωματική εγγύηση το ύψος της οποίας ανέρχεται σε ποσοστό 5% επί του ποσού της αύξησης, εκτός ΦΠΑ.

Η εγγύηση καλής εκτέλεσης καταπίπτει σε περίπτωση παράβασης των όρων της σύμβασης, όπως αυτή ειδικότερα ορίζει.

Η εγγύηση καλής εκτέλεσης επιστρέφεται στο σύνολό της μετά την οριστική ποσοτική και ποιοτική παραλαβή του αντικειμένου της σύμβασης. Εάν στο πρωτόκολλο οριστικής ποιοτικής και ποσοτικής παραλαβής αναφέρονται παρατηρήσεις ή υπάρχει εκπρόθεσμη παράδοση, η επιστροφή των ως άνω εγγυήσεων γίνεται μετά την αντιμετώπιση των παρατηρήσεων και του εκπροθέσμου.

4.2 Συμβατικό Πλαίσιο - Εφαρμοστέα Νομοθεσία

Κατά την εκτέλεση της σύμβασης εφαρμόζονται οι διατάξεις του ν. 4412/2016, οι όροι της παρούσας διακήρυξης και συμπληρωματικά ο Αστικός Κώδικας.

4.3 Όροι εκτέλεσης της σύμβασης

4.3.1 Κατά την εκτέλεση της σύμβασης ο ανάδοχος τηρεί τις υποχρεώσεις στους τομείς του περιβαλλοντικού, κοινωνικοασφαλιστικού και εργατικού δικαίου, που έχουν θεσπισθεί με το δίκαιο της Ένωσης, το εθνικό δίκαιο, συλλογικές συμβάσεις ή διεθνείς διατάξεις περιβαλλοντικού, κοινωνικοασφαλιστικού και εργατικού δικαίου, οι οποίες απαριθμούνται στο Παράρτημα Χ του Προσαρτήματος Α' του Ν. 4412/2016.

Η τήρηση των εν λόγω υποχρεώσεων από τον ανάδοχο και τους υπεργολάβους του ελέγχεται και βεβαιώνεται από τα όργανα που επιβλέπουν την εκτέλεση της σύμβασης και τις αρμόδιες δημόσιες αρχές και υπηρεσίες που ενεργούν εντός των ορίων της ευθύνης και της αρμοδιότητάς τους.

Επιπλέον και σύμφωνα με το άρθρο 68 του Ν. 3863/10 όπως ισχύει στη σύμβαση που συνάπτει η εκάστοτε αναθέτουσα αρχή με τους εργολάβους περιλαμβάνονται τα στοιχεία α' έως σ' της πρώτης παραγράφου, καθώς και ειδικός όρος για την εφαρμογή των διατάξεων της εργατικής και ασφαλιστικής νομοθεσίας και της νομοθεσίας περί υγείας και ασφάλειας των εργαζομένων και πρόληψης του επαγγελματικού κινδύνου. Όταν δεν αναγράφονται τα ανωτέρω στοιχεία και όροι, η σύμβαση είναι άκυρη και απορρίπτεται η δαπάνη πληρωμής.

Όταν οι υπηρεσίες ή οι επιτροπές παρακολούθησης καλής εκτέλεσης του έργου του αποδέκτη των υπηρεσιών διαπιστώνουν παραβάσεις των όρων του παρόντος άρθρου κατά τη διάρκεια υλοποίησης του έργου, η σύμβαση καταγγέλλεται από την αναθέτουσα αρχή. Όταν οι παραβάσεις διαπιστώνονται κατά την παραλαβή του έργου, τα δικαιώματα που απορρέουν από τη σύμβαση δεν ικανοποιούνται,

καταβάλλονται, όμως, από τον αποδέκτη των υπηρεσιών οι αποδοχές στους εργαζομένους και αποδίδονται οι ασφαλιστικές τους εισφορές.

Γενικά ο ανάδοχος τηρεί τις υποχρεώσεις του άρθρου 68 του ν.3863/2010 (Α/115), όπως τροποποιήθηκε και ισχύει.

4.4 Υπεργολαβία

Δεν επιτρέπεται η ανάθεση της εκτέλεσης της σύμβασης σε υπεργολάβους.

4.5 Τροποποίηση σύμβασης κατά τη διάρκειά της

Η σύμβαση μπορεί να τροποποιείται κατά τη διάρκειά της, χωρίς να απαιτείται νέα διαδικασία σύναψης σύμβασης, μόνο σύμφωνα με τους όρους και τις προϋποθέσεις του άρθρου 132 του ν. 4412/2016 και κατόπιν γνωμοδότησης της καθ'ύλην αρμόδιας υπηρεσίας ή άλλως της υπηρεσίας, η οποία ορίζεται με απόφαση της Α.Α.

Η σύμβαση θεωρείται ότι έχει εκτελεστεί όταν παρασχεθούν οριστικά το σύνολο τους οι υπηρεσίες, γίνει η αποπληρωμή του συμβατικού τιμήματος και εκπληρωθούν οι τυχόν λοιπές συμβατικές υποχρεώσεις από τα συμβαλλόμενα μέρη και αποδεσμευθούν οι σχετικές εγγυήσεις κατά τα προβλεπόμενα στη σύμβαση.

4.6 Δικαίωμα μονομερούς λύσης της σύμβασης

4.6.1. Η αναθέτουσα αρχή μπορεί, με τις προϋποθέσεις που ορίζουν οι κείμενες διατάξεις, να καταγγείλει τη σύμβαση κατά τη διάρκεια της εκτέλεσής της, εφόσον:

α) η σύμβαση έχει υποστεί ουσιώδη τροποποίηση, κατά την έννοια της παρ. 4 του άρθρου 132 του ν. 4412/2016, που θα απαιτούσε νέα διαδικασία σύναψης σύμβασης

β) ο ανάδοχος, κατά το χρόνο της ανάθεσης της σύμβασης, τελούσε σε μια από τις καταστάσεις που αναφέρονται στην παράγραφο 2.2.3.1 και, ως εκ τούτου, θα έπρεπε να έχει αποκλειστεί από τη διαδικασία σύναψης της σύμβασης,

γ) η σύμβαση δεν έπρεπε να ανατεθεί στον ανάδοχο λόγω σοβαρής παραβίασης των υποχρεώσεων που υπέχει από τις Συνθήκες και την Οδηγία 2014/24/ΕΕ, η οποία έχει αναγνωριστεί με απόφαση του Δικαστηρίου της Ένωσης στο πλαίσιο διαδικασίας δυνάμει του άρθρου 258 της ΣΛΕΕ.

4.6.2. Η σύμβαση καταγγέλλεται υποχρεωτικά εφόσον συντρέχει η περίπτωση της παρ. 5 ή της παρ. 7 του άρθρου 68 του ν. 3863/2010.

5. ΕΙΔΙΚΟΙ ΟΡΟΙ ΕΚΤΕΛΕΣΗΣ ΤΗΣ ΣΥΜΒΑΣΗΣ

5.1 Τρόπος πληρωμής

5.1.1. Η πληρωμή του αναδόχου θα πραγματοποιηθεί με τον πιο κάτω τρόπο :

Η καταβολή του συμβατικού τιμήματος για τις παρεχόμενες υπηρεσίες θα γίνεται τμηματικά (κάθε μήνα) μετά από πιστοποίηση καλής εκτέλεσης των υπηρεσιών από αρμόδια επιτροπή που θα οριστεί με απόφαση της Διοικούσας Επιτροπής της ΑΣΠΑΙΤΕ, με την έκδοση εντάλματος πληρωμής σε βάρος του τακτικού προϋπολογισμού της ΑΣΠΑΙΤΕ.

Η πληρωμή του συμβατικού τιμήματος θα γίνεται με την προσκόμιση των νομίμων παραστατικών και δικαιολογητικών που προβλέπονται από τις διατάξεις του άρθρου 200 παρ. 5 του ν. 4412/2016, καθώς και κάθε άλλου δικαιολογητικού που τυχόν ήθελε ζητηθεί από τις αρμόδιες υπηρεσίες που διενεργούν τον έλεγχο και την πληρωμή.

Τα δικαιολογητικά/παραστατικά που προβλέπονται κατ' ελάχιστον για την πληρωμή είναι τα ακόλουθα:

1. Πρωτότυπο Τιμολόγιο Παροχής Υπηρεσιών του αναδόχου.
2. Εξοφλητική απόδειξη του αναδόχου
3. Ονομαστική κατάσταση με τα πλήρη στοιχεία του προσωπικού που απασχολήθηκε, για το μήνα εξόφλησης του τιμολογίου (μηνιαίο πρόγραμμα ανάθεσης υπηρεσιών για κάθε εργαζόμενο, ώρες απασχόλησης, βάρδιες, σύνολο ωρών απασχόλησης).
4. Υπεύθυνη Δήλωση του Ν. 1599/86 του εργοδότη, στην οποία θα βεβαιώνεται ότι έχει πληρώσει όλους τους μισθούς, επιδόματα και ότι θα καταβάλλει τις νόμιμες εισφορές ΕΦΚΑ των εργαζομένων στην παροχή υπηρεσιών καθαριότητας στην Α.Σ.ΠΑΙ.Τ.Ε..
5. Αντίγραφο μισθοδοτικής κατάστασης για το προσωπικό, που δηλώθηκε και απασχολήθηκε από τον ανάδοχο για τον μήνα εξόφλησης του τιμολογίου και αντίγραφα αποδεικτικών κατάθεσης στην τράπεζα.
6. Αποδεικτικό Φορολογικής Ενημερότητας για φορείς της Κεντρικής Κυβέρνησης για χρέη προς το Δημόσιο.
7. Βεβαίωση Ασφαλιστικής Ενημερότητας για χρέη προς όλους τους φορείς στους οποίους καταβάλλει κύρια και επικουρική ασφάλιση.
8. Αντίγραφο της τρέχουσας Α.Π.Δ. (Αναλυτική Περιοδική Δήλωση)

Σε περίπτωση αλλαγής του προσωπικού, θα πρέπει εγγράφως να ενημερώνεται η αντίστοιχη επιτροπή παρακολούθησης και τήρησης των όρων της σύμβασης.

5.1.2. Τον Ανάδοχο βαρύνουν οι υπέρ τρίτων κρατήσεις, ως και κάθε άλλη επιβάρυνση, σύμφωνα με την κείμενη νομοθεσία, μη συμπεριλαμβανομένου Φ.Π.Α., την παροχή της υπηρεσίας στον τόπο και με τον τρόπο που προβλέπεται στα έγγραφα της σύμβασης. Ιδίως βαρύνεται με τις ακόλουθες κρατήσεις:

α) Κράτηση 0,07% η οποία υπολογίζεται επί της αξίας κάθε πληρωμής προ φόρων και κρατήσεων της αρχικής, καθώς και κάθε συμπληρωματικής σύμβασης Υπέρ της Ενιαίας Ανεξάρτητης Αρχής Δημοσίων Συμβάσεων επιβάλλεται

β) Κράτηση ύψους 0,02% υπέρ του Δημοσίου, η οποία υπολογίζεται επί της αξίας, εκτός ΦΠΑ, της αρχικής, καθώς και κάθε συμπληρωματικής σύμβασης. Το ποσό αυτό παρακρατείται σε κάθε πληρωμή από την αναθέτουσα αρχή στο όνομα και για λογαριασμό της Γενικής Διεύθυνσης Δημοσίων Συμβάσεων και Προμηθειών σύμφωνα με την παρ. 6 του άρθρου 36 του ν. 4412/2016

γ) Κράτηση 0,06% η οποία υπολογίζεται επί της αξίας κάθε πληρωμής προ φόρων και κρατήσεων της αρχικής καθώς και κάθε συμπληρωματικής σύμβασης υπέρ της Αρχής Εξέτασης Προδικαστικών Προσφυγών (άρθρο 350 παρ. 3 του ν. 4412/2016) .

δ) Οι υπέρ τρίτων κρατήσεις υπόκεινται στο εκάστοτε ισχύον αναλογικό τέλος χαρτοσήμου 3 % και στην επ' αυτού εισφορά υπέρ ΟΓΑ 20%.

ε) Με κάθε πληρωμή θα γίνεται η προβλεπόμενη από την κείμενη νομοθεσία παρακράτηση φόρου εισοδήματος αξίας 8% επί του καθαρού ποσού.

5.2 Κήρυξη οικονομικού φορέα εκπτώτου - Κυρώσεις

5.2.1. Ο ανάδοχος, με την επιφύλαξη της συνδρομής λόγων ανωτέρας βίας, κηρύσσεται υποχρεωτικά έκπτωτος από τη σύμβαση και από κάθε δικαίωμα που απορρέει από αυτήν, εάν:

- Δεν εκπληρώσει τις συμβατικές του υποχρεώσεις ή δεν συμμορφωθεί με τις γραπτές εντολές της αναθέτουσας αρχής, που είναι σύμφωνες με την σύμβαση ή τις κείμενες διατάξεις και εάν υπερβεί υπαίτια τη συνολική προθεσμία εκτέλεσης της σύμβασης, λαμβανομένων υπόψη των παρατάσεων.
- Όταν οι ελεγκτικοί μηχανισμοί του Σώματος Επιθεώρησης Εργασίας (ΣΕΠΕ) και του ΙΚΑ- ΕΤΑΜ διαπιστώνουν παραβάσεις που αφορούν την αδήλωτη εργασία, την παράνομη απασχόληση αλλοδαπών ή παραβάσεις της εργατικής και ασφαλιστικής νομοθεσίας, ενημερώνουν εγγράφως την αναθέτουσα αρχή. Επίσης, ενημερώνουν εγγράφως την αναθέτουσα αρχή για τις πράξεις επιβολής προστίμου που αφορούν τις ανωτέρω διαπιστωθείσες παραβάσεις. Η πράξη επιβολής προστίμου στον εργολάβο για παραβάσεις της εργατικής νομοθεσίας που χαρακτηρίζονται από τις κείμενες διατάξεις ως «υψηλής» ή «πολύ υψηλής» σοβαρότητας για δεύτερη φορά κατά τη διάρκεια λειτουργίας της σύμβασης οδηγεί υποχρεωτικά στην καταγγελία της σύμβασης από την αναθέτουσα αρχή και στην κήρυξη του εργολάβου έκπτωτου σύμφωνα με το άρθρο 68 του Ν. 3863/2010 όπως ισχύει.

Στην περίπτωση αυτή του κοινοποιείται ειδική όχληση, η οποία περιλαμβάνει συγκεκριμένη περιγραφή των ενεργειών στις οποίες οφείλει να προβεί αυτός, θέτοντας προθεσμία για τη συμμόρφωσή του, η οποία δεν μπορεί να είναι μικρότερη των δεκαπέντε (15) ημερών. Αν η προθεσμία που τεθεί με την ειδική όχληση παρέλθει χωρίς να συμμορφωθεί, κηρύσσεται αιτιολογημένα έκπτωτος μέσα σε τριάντα (30) ημέρες από την άπρακτη πάροδο της ως άνω προθεσμίας συμμόρφωσης.

Στον ανάδοχο που κηρύσσεται έκπτωτος από την σύμβαση, επιβάλλεται, με απόφαση της αναθέτουσας Αρχής ύστερα από γνωμοδότηση του αρμόδιου οργάνου, το οποίο υποχρεωτικά καλεί τον ανάδοχο προς παροχή εξηγήσεων, η ολική κατάπτωση της εγγύησης καλής εκτέλεσης της σύμβασης.

5.2.2. Αν οι υπηρεσίες παρασχεθούν από υπαιτιότητα του αναδόχου μετά τη λήξη της διάρκειας της σύμβασης και μέχρι λήξης του χρόνου της παράτασης που χορηγήθηκε, επιβάλλονται εις βάρος του ποινικές ρήτρες, με αιτιολογημένη απόφαση της αναθέτουσας αρχής. Ποινικές ρήτρες δύναται να επιβάλλονται και για πλημμελή εκτέλεση των όρων της σύμβασης.

Οι ποινικές ρήτρες υπολογίζονται ως εξής:

α) για καθυστέρηση που περιορίζεται σε χρονικό διάστημα που δεν υπερβαίνει το 50% της προβλεπόμενης συνολικής διάρκειας της σύμβασης επιβάλλεται ποινική ρήτρα 2,5% επί της συμβατικής αξίας χωρίς ΦΠΑ των υπηρεσιών που παρασχέθηκαν εκπρόθεσμα,

β) για καθυστέρηση που υπερβαίνει το 50% επιβάλλεται ποινική ρήτρα 5% χωρίς ΦΠΑ επί της συμβατικής αξίας των υπηρεσιών που παρασχέθηκαν εκπρόθεσμα,

γ) οι ποινικές ρήτρες για υπέρβαση των τμηματικών προθεσμιών είναι ανεξάρτητες από τις επιβαλλόμενες για υπέρβαση της συνολικής διάρκειας της σύμβασης και δύνανται να ανακαλούνται με αιτιολογημένη απόφαση της αναθέτουσας αρχής, αν οι υπηρεσίες που αφορούν στις ως άνω τμηματικές προθεσμίες παρασχεθούν μέσα στη συνολική της διάρκεια και τις εγκεκριμένες παρατάσεις αυτής και με την προϋπόθεση ότι το σύνολο της σύμβασης έχει εκτελεστεί πλήρως,

Το ποσό των ποινικών ρητρών αφαιρείται/συμψηφίζεται από/με την αμοιβή του αναδόχου.

Η επιβολή ποινικών ρητρών δεν στερεί από την αναθέτουσα αρχή το δικαίωμα να κηρύξει τον ανάδοχο έκπτωτο.

5.3 Διοικητικές προσφυγές κατά τη διαδικασία εκτέλεσης των συμβάσεων

Ο ανάδοχος μπορεί κατά των αποφάσεων που επιβάλλουν σε βάρος του κυρώσεις, δυνάμει των όρων των άρθρων 5.2 (Κήρυξη οικονομικού φορέα εκπτώτου - Κυρώσεις), 6.1. (Παρακολούθηση της σύμβασης), 6.4. (Απόρριψη παραδοτέων – Αντικατάσταση), καθώς και κατ' εφαρμογή των συμβατικών όρων να ασκήσει προσφυγή για λόγους νομιμότητας και ουσίας ενώπιον του φορέα που εκτελεί τη σύμβαση μέσα σε ανατρεπτική προθεσμία (30) ημερών από την ημερομηνία της κοινοποίησης ή της πλήρους γνώσης της σχετικής απόφασης. Η εμπρόθεσμη άσκηση της προσφυγής αναστέλλει τις επιβαλλόμενες κυρώσεις. Επί της προσφυγής αποφασίζει το αρμοδίως αποφαινόμενο όργανο, ύστερα από γνωμοδότηση του προβλεπόμενου στις περιπτώσεις β' και δ' της παραγράφου 11 του άρθρου 221 του ν.4412/2016 οργάνου, εντός προθεσμίας τριάντα (30) ημερών από την άσκησή της, άλλως θεωρείται ως σιωπηρώς απορριφθείσα. Κατά της απόφασης αυτής δεν χωρεί η άσκηση άλλης οποιασδήποτε φύσης διοικητικής προσφυγής. Αν κατά της απόφασης που επιβάλλει κυρώσεις δεν ασκηθεί εμπρόθεσμα η προσφυγή ή αν απορριφθεί αυτή από το αποφαινόμενο αρμοδίως όργανο, η απόφαση καθίσταται οριστική. Αν ασκηθεί εμπρόθεσμα προσφυγή, αναστέλλονται οι συνέπειες της απόφασης μέχρι αυτή να οριστικοποιηθεί.

5.4 Δικαστική επίλυση διαφορών

Κάθε διαφορά μεταξύ των συμβαλλόμενων μερών που προκύπτει από τις συμβάσεις που συνάπτονται στο πλαίσιο της παρούσας διακήρυξης, επιλύεται με την άσκηση προσφυγής ή αγωγής στο Διοικητικό Εφετείο της Περιφέρειας, στην οποία εκτελείται εκάστη σύμβαση, κατά τα ειδικότερα οριζόμενα στις παρ. 1 έως και 6 του άρθρου 205Α του ν. 4412/2016. Πριν από την άσκηση της προσφυγής στο Διοικητικό Εφετείο προηγείται υποχρεωτικά η τήρηση της προβλεπόμενης στο άρθρο 205 ενδικοφανούς διαδικασίας, διαφορετικά η προσφυγή απορρίπτεται ως απαράδεκτη.

6. ΕΙΔΙΚΟΙ ΟΡΟΙ ΕΚΤΕΛΕΣΗΣ

6.1 Παρακολούθηση της σύμβασης

6.1.1. Η παρακολούθηση της εκτέλεσης της Σύμβασης και η διοίκηση αυτής θα διενεργηθεί από την καθ' ύλην αρμόδια υπηρεσία η οποία και θα εισηγείται στη Διοικούσα Επιτροπή της ΑΣΠΑΙΤΕ για όλα τα ζητήματα που αφορούν στην προσήκουσα εκτέλεση όλων των όρων της σύμβασης και στην εκπλήρωση των υποχρεώσεων του αναδόχου, στη λήψη των επιβεβλημένων μέτρων λόγω μη τήρησης των ως άνω όρων και ιδίως για ζητήματα που αφορούν σε τροποποίηση του αντικειμένου και παράταση της διάρκειας της σύμβασης, υπό τους όρους του άρθρου 132 του ν. 4412/2016.

6.1.2. Η αρμόδια υπηρεσία μπορεί, με απόφασή της να ορίζει για την παρακολούθηση της σύμβασης ως επόπτη με καθήκοντα εισηγητή υπάλληλο της υπηρεσίας. Με την ίδια απόφαση δύνανται να ορίζονται και άλλοι υπάλληλοι της αρμόδιας υπηρεσίας ή των εξυπηρετούμενων από την σύμβαση φορέων, στους οποίους ανατίθενται επιμέρους καθήκοντα για την παρακολούθηση της σύμβασης. Σε αυτή την περίπτωση ο επόπτης λειτουργεί ως συντονιστής.

Τα καθήκοντα του επόπτη είναι, ενδεικτικά, η πιστοποίηση της εκτέλεσης του αντικειμένου της σύμβασης, καθώς και ο έλεγχος της συμμόρφωσης του αναδόχου με τους όρους της σύμβασης. Με εισήγηση του επόπτη η υπηρεσία που διοικεί τη σύμβαση μπορεί να απευθύνει έγγραφα με οδηγίες και εντολές προς τον ανάδοχο που αφορούν στην εκτέλεση της σύμβασης.

6.1.3. Για την προσήκουσα και έγκαιρη παραλαβή των υπηρεσιών τηρείται από τον ανάδοχο ημερολόγιο στο οποίο καταγράφονται η τμηματική εκτέλεση του αντικειμένου της σύμβασης, η καθημερινή απασχόληση του προσωπικού σε αριθμό και ειδικότητα, έκτακτα συμβάντα και άλλα στοιχεία που σχετίζονται με την εκτέλεση της σύμβασης. Το ημερολόγιο συνυπογράφεται από τον επόπτη της σύμβασης, που μπορεί να σημειώσει επί αυτού παρατηρήσεις για την τήρηση των όρων της σύμβασης και φυλάσσεται στον χώρο εκτέλεσης της υπηρεσίας ή όταν αυτό δεν είναι εφικτό προσκομίζεται από τον ανάδοχο στη έδρα της υπηρεσίας, εφόσον τούτο ζητηθεί. Οι καταγραφές του αποτελούν στοιχείο για την παραλαβή του αντικειμένου της σύμβασης από την επιτροπή παραλαβής.

6.2 Διάρκεια σύμβασης

6.2.1. Η διάρκεια της Σύμβασης ορίζεται σε **δεκατέσσερις (14) μήνες** από την ημερομηνία υπογραφής της.

6.2.2. Η συνολική διάρκεια της σύμβασης μπορεί να παρατείνεται μετά από αιτιολογημένη απόφαση της αναθέτουσας αρχής μέχρι το 50% αυτής ύστερα από σχετικό αίτημα του αναδόχου που υποβάλλεται πριν από τη λήξη της διάρκειάς της, σε αντικειμενικά δικαιολογημένες περιπτώσεις που δεν οφείλονται σε υπαιτιότητα του αναδόχου. Αν λήξει η συνολική διάρκεια της σύμβασης, χωρίς να υποβληθεί εγκαίρως αίτημα παράτασης ή, αν λήξει η παραταθείσα, κατά τα ανωτέρω, διάρκεια, χωρίς να υποβληθούν στην αναθέτουσα αρχή τα παραδοτέα της σύμβασης, ο ανάδοχος κηρύσσεται έκπτωτος. Αν οι υπηρεσίες παρασχεθούν από υπαιτιότητα του αναδόχου μετά τη λήξη της διάρκειας της σύμβασης, και μέχρι λήξης του χρόνου της παράτασης που χορηγήθηκε επιβάλλονται εις βάρος του ποινικές ρήτρες, σύμφωνα με το άρθρο 218 του ν. 4412/2016 και το άρθρο 5.2.2 της παρούσας.

6.3 Παραλαβή του αντικειμένου της σύμβασης

6.3.1 Η παραλαβή των παρεχόμενων υπηρεσιών ή παραδοτέων γίνεται από επιτροπή παραλαβής που συγκροτείται, σύμφωνα με τις παραγράφους 3 και 11 περ. δ του άρθρου 221 του ν. 4412/2016.

6.3.2 Κατά τη διαδικασία παραλαβής διενεργείται ο απαιτούμενος έλεγχος, σύμφωνα με τα οριζόμενα στη σύμβαση, μπορεί δε να καλείται να παραστεί και ο ανάδοχος. Μετά την ολοκλήρωση της διαδικασίας, η επιτροπή παραλαβής: α) είτε παραλαμβάνει τις σχετικές υπηρεσίες ή παραδοτέα, εφόσον καλύπτονται οι απαιτήσεις της σύμβασης χωρίς έγκριση ή απόφαση του αποφαινομένου οργάνου, β) είτε εισηγείται για την παραλαβή με παρατηρήσεις ή την απόρριψη των παρεχομένων υπηρεσιών ή παραδοτέων, σύμφωνα με τις παραγράφους 3 και 4. Τα ανωτέρω εφαρμόζονται και σε τμηματικές παραλαβές.

6.3.3 Αν η επιτροπή παραλαβής κρίνει ότι οι παρεχόμενες υπηρεσίες ή τα παραδοτέα δεν ανταποκρίνονται πλήρως στους όρους της σύμβασης, συντάσσεται πρωτόκολλο προσωρινής παραλαβής, που αναφέρει τις παρεκκλίσεις που διαπιστώθηκαν από τους όρους της σύμβασης και γνωμοδοτεί αν οι αναφερόμενες παρεκκλίσεις επηρεάζουν την καταλληλότητα των παρεχόμενων υπηρεσιών ή παραδοτέων και συνεπώς αν μπορούν οι τελευταίες να καλύψουν τις σχετικές ανάγκες.

6.3.4 Για την εφαρμογή της προηγούμενης παραγράφου ορίζονται τα ακόλουθα:

α) Στην περίπτωση που διαπιστωθεί ότι, δεν επηρεάζεται η καταλληλότητα, με αιτιολογημένη απόφαση του αρμόδιου αποφαινόμενου οργάνου, μπορεί να εγκριθεί η παραλαβή των εν λόγω παρεχόμενων υπηρεσιών ή παραδοτέων, με έκπτωση επί της συμβατικής αξίας, η οποία θα πρέπει να είναι ανάλογη προς τις διαπιστωθείσες παρεκκλίσεις. Μετά την έκδοση της ως άνω απόφασης, η επιτροπή παραλαβής υποχρεούται να προβεί στην οριστική παραλαβή των παρεχόμενων υπηρεσιών ή παραδοτέων της σύμβασης και να συντάξει σχετικό πρωτόκολλο οριστικής παραλαβής, σύμφωνα με τα αναφερόμενα στην απόφαση.

β) Αν διαπιστωθεί ότι επηρεάζεται η καταλληλότητα, με αιτιολογημένη απόφαση του αρμόδιου αποφαινόμενου οργάνου απορρίπτονται οι παρεχόμενες υπηρεσίες ή τα παραδοτέα, με την επιφύλαξη των οριζόμενων στο άρθρο 220.

6.3.5 Αν παρέλθει χρονικό διάστημα μεγαλύτερο των τριάντα (30) ημερών από την ημερομηνία υποβολής του παραδοτέου από τον οικονομικό φορέα και δεν έχει εκδοθεί πρωτόκολλο παραλαβής της παραγράφου 2 ή πρωτόκολλο με παρατηρήσεις της παραγράφου 3, θεωρείται ότι η παραλαβή έχει συντελεσθεί αυτοδίκαια.

6.3.6 Ανεξάρτητα από την, κατά τα ανωτέρω, αυτοδίκαιη παραλαβή και την πληρωμή του αναδόχου, πραγματοποιούνται οι προβλεπόμενοι από τη σύμβαση έλεγχοι από επιτροπή που συγκροτείται με απόφαση του αρμοδίου αποφαινόμενου οργάνου, στην οποία δεν μπορεί να συμμετέχουν ο πρόεδρος και τα μέλη της επιτροπής της παραγράφου 1. Η παραπάνω επιτροπή παραλαβής προβαίνει σε όλες τις διαδικασίες παραλαβής που προβλέπονται από την σύμβαση και συντάσσει τα σχετικά πρωτόκολλα. Η εγγυητική επιστολή καλής εκτέλεσης δεν επιστρέφεται πριν την ολοκλήρωση όλων των προβλεπομένων από τη σύμβαση ελέγχων και τη σύνταξη των σχετικών πρωτοκόλλων. Οποιαδήποτε ενέργεια που έγινε από την αρχική επιτροπή παραλαβής, δεν λαμβάνεται υπόψη.

Η παραλαβή των παρεχόμενων υπηρεσιών ή/και παραδοτέων γίνεται από επιτροπή παραλαβής που συγκροτείται, σύμφωνα με τις παραγράφους 3 και 11 περ. δ' του άρθρου 221του ν. 4412/2016.

6.4 Απόρριψη παραδοτέων – Αντικατάσταση

Σε περίπτωση οριστικής απόρριψης ολόκληρου ή μέρους των παρεχόμενων υπηρεσιών με έκπτωση επί της συμβατικής αξίας, με απόφαση της αναθέτουσας αρχής μπορεί να εγκρίνεται αντικατάσταση των υπηρεσιών ή/και παραδοτέων αυτών με άλλα, που να είναι σύμφωνα με τους όρους της σύμβασης, μέσα σε τακτή προθεσμία που ορίζεται από την απόφαση αυτή. Αν η αντικατάσταση γίνεται μετά τη λήξη της συνολικής διάρκειας της σύμβασης, η προθεσμία που ορίζεται για την αντικατάσταση δεν μπορεί να είναι μεγαλύτερη του 25% της συνολικής διάρκειας της σύμβασης, ο δε ανάδοχος υπόκειται σε ποινικές ρήτρες, σύμφωνα με το άρθρο 218 του ν. 4412/2016 και την παράγραφο 5.2.2 της παρούσας, λόγω εκπρόθεσμης παράδοσης.

Αν ο ανάδοχος δεν αντικαταστήσει τις υπηρεσίες ή/και τα παραδοτέα που απορρίφθηκαν μέσα στην προθεσμία που του τάχθηκε και εφόσον έχει λήξει η συνολική διάρκεια, κηρύσσεται έκπτωτος και υπόκειται στις προβλεπόμενες κυρώσεις.

6.5 Αναπροσαρμογή τιμής

Διατηρείται για λόγους αριθμησης.

6.6 Καταγγελία της σύμβασης- Υποκατάσταση αναδόχου

6.6.1 Στην περίπτωση που, κατά την εκτέλεση της σύμβασης, ο ανάδοχος καταδικαστεί αμετάκλητα για ένα από τα αδικήματα που αναφέρονται στην παρ. 2.2.3.1 της παρούσας, η αναθέτουσα αρχή δύναται να καταγγείλει μονομερώς τη σύμβαση και να αναζητήσει τυχόν αξιώσεις αποζημίωσης, σύμφωνα με τις σχετικές διατάξεις του ΑΚ, περί αμφοτεροβαρών συμβάσεων.

6.6.2 Εάν ο ανάδοχος πτωχεύσει ή υπαχθεί σε διαδικασία εξυγίανσης ή ειδικής εκκαθάρισης ή τεθεί υπό αναγκαστική διαχείριση από εκκαθαριστή ή από το δικαστήριο ή υπαχθεί σε διαδικασία πτωχευτικού συμβιβασμού ή αναστείλει τις επιχειρηματικές του δραστηριότητες ή εάν βρίσκεται σε οποιαδήποτε ανάλογη κατάσταση, προκύπτουσα από παρόμοια διαδικασία, προβλεπόμενη σε εθνικές διατάξεις νόμου, η αναθέτουσα αρχή δύναται, ομοίως, να καταγγείλει μονομερώς τη σύμβαση και να αναζητήσει τυχόν αξιώσεις αποζημίωσης, σύμφωνα με τις σχετικές διατάξεις του ΑΚ.

6.6.3 Σε αμφότερες τις ως άνω περιπτώσεις καταγγελίας της σύμβασης, η αναθέτουσα αρχή δύναται να προσκαλέσει τον/τους επόμενο/ους, κατά σειρά, μειοδότη/ες της διαδικασίας ανάθεσης της συγκεκριμένης σύμβασης και να του/τους προτείνει να αναλάβει/ουν την παροχή των υπηρεσιών του εκπτώτου αναδόχου, με τους ίδιους όρους και προϋποθέσεις και βάσει της προσφοράς που είχε υποβάλει ο έκπτωτος (ρητή ρήτρα υποκατάστασης).

**Ο Πρόεδρος της Δ.Ε.
της Α.Σ.ΠΑΙ.Τ.Ε**

**Γεώργιος Ε. Χατζαράκης
Καθηγητής**

ΠΑΡΑΡΤΗΜΑΤΑ

ΠΑΡΑΡΤΗΜΑ Ι – Αναλυτική Περιγραφή Φυσικού και Οικονομικού Αντικειμένου της Σύμβασης - Τεχνική Περιγραφή

ΜΕΡΟΣ Α - ΠΕΡΙΓΡΑΦΗ ΦΥΣΙΚΟΥ ΑΝΤΙΚΕΙΜΕΝΟΥ ΤΗΣ ΣΥΜΒΑΣΗΣ

Αντικείμενο της σύμβασης είναι η παροχή του συνόλου των υπηρεσιών που είναι απαραίτητες για τον καθημερινό γενικό καθαρισμό των εσωτερικών και εξωτερικών χώρων των εγκαταστάσεων της ΑΣΠΑΙΤΕ στο Μαρούσι, βάσει της τεχνικής περιγραφής που ακολουθεί και σε συνδυασμό με τις κατόψεις της παρούσας, έτσι ώστε να εξασφαλίζονται οι όροι υγιεινής για την εύρυθμη λειτουργία των υπηρεσιών της.

Διάρκεια σύμβασης: Η διάρκεια της σύμβασης ορίζεται σε δεκατέσσερις (14) μήνες από την ημερομηνία υπογραφής της.

Τόπος υλοποίησης: Ο ανάδοχος υποχρεούται να παρέχει τις υπηρεσίες καθαριότητας στις εγκαταστάσεις της Α.Σ.ΠΑΙ.Τ.Ε. στο Μαρούσι (Σταθμός ΕΙΡΗΝΗ ΗΣΑΠ, 15122 Μαρούσι) .

Αριθμός Εργαζομένων

Η Εταιρεία θα πρέπει να διαθέσει για την καθαριότητα της Α.Σ.ΠΑΙ.Τ.Ε. το πιο κάτω προσωπικό:

A. Για το διάστημα από έναρξη της σύμβασης έως την λήξη της, εξαιρουμένου του μηνός Αυγούστου 2021 και των δεκαπενθημέρων του Πάσχα (26.04.2021-07.05.2021) και των Χριστουγέννων (24.12.2021-06.01.2022) που δεν γίνονται μαθήματα:

6 καθαρίστριες πλήρους ωραρίου

2 εργάτες πλήρους ωραρίου

B. Για το διάστημα από 01/08/2021 έως 31/08/2021 και κατά τα δεκαπενθήμερα του Πάσχα (26.04.2021-07.05.2021) και των Χριστουγέννων (24.12.2021-06.01.2022) που δεν γίνονται μαθήματα:

4 καθαρίστριες πλήρους ωραρίου

2 εργάτες πλήρους ωραρίου

Το προσωπικό θα απασχολείται από Δευτέρα έως Παρασκευή και από ώρα 06:00 πρωινή έως ώρα 20:00 σύμφωνα με τις ανάγκες και τις εντολές της Υπηρεσίας.

Δεν θα απασχολείται κατά τις επίσημες αργίες.

Υλικά καθαριότητας

Η εταιρεία είναι υποχρεωμένη να φέρει δικό της εξοπλισμό, (ενδεικτικά : καρότσια, σκούπες, σφουγγαρίστρες κλπ) και να προμηθεύει το συνεργείο με όλα τα αναλώσιμα που είναι απαραίτητα για τον καθαρισμό της σχολής (ενδεικτικά υγρά για το δάπεδο και τα υαλοστάσια, πανιά καθαριότητας, γάντια κλπ).

Η Α.Σ.ΠΑΙ.Τ.Ε. θα προμηθεύεται **μόνο** το χαρτί υγείας, τις χειροπετσέτες και το υγρό για πλύσιμο των χεριών τα οποία οι καθαρίστριες θα τοποθετούν στις θήκες και τα δοχεία.

Εκτέλεση εργασιών

Ο καθαρισμός θα γίνεται καθημερινά επί πέντε συνεχόμενες ημέρες δηλαδή από Δευτέρα ως και Παρασκευή.

Οι εργασίες καθαρισμού των χώρων του αντικειμένου της εργολαβίας μπορούν να εκτελούνται από την 6η πρωινή έως την 20η απογευματινή ώρα, προκειμένου να μην εμποδίζεται η λειτουργία των αντιστοίχων χώρων για την εκπαίδευση των φοιτητών και τις λοιπές δραστηριότητες του Ιδρύματος. Οι ώρες καθαριότητας θα ρυθμίζονται αναλόγως του προγράμματος μαθημάτων.

Η καθαριότητα θα είναι συνεχής και αποκλειστική και θα καθοριστεί επακριβώς κατά χώρο, βάρδιες και καθήκοντα από την αρμόδια Υπηρεσία για κάθε κτιριακή εγκατάσταση και σύμφωνα με τους όρους και τους χώρους που περιγράφονται στη διακήρυξη

Γενικά ο καθαρισμός των χώρων των εγκαταστάσεων της Σχολής θα γίνεται με σχολαστικότητα, θα ακολουθεί τους κανόνες που προστατεύουν την υγεία των εργαζομένων στους χώρους αυτούς, καθώς και του προσωπικού που παρέχει την εργασία καθαρισμού.

Σημειώνεται ότι τα μέσα και τα υλικά καθαριότητας επιβαρύνουν τον Ανάδοχο, ο οποίος πρέπει να διαθέτει όλο τον απαιτούμενο εξοπλισμό για καθαρισμό πατωμάτων κάθε είδους, συμπεριλαμβανομένων περσίδων και κουρτινών, τοίχων και παραθύρων, θυρών, επιφανειών γενικότερα, καθώς και των επίπλων και του εξοπλισμού που διαθέτει η ΑΣΠΑΙΤΕ.

ΜΕΡΟΣ Β - ΟΙΚΟΝΟΜΙΚΟ ΑΝΤΙΚΕΙΜΕΝΟ ΤΗΣ ΣΥΜΒΑΣΗΣ

Η συνολική εκτιμώμενη αξία της σύμβασης ανέρχεται στο ποσό των εκατόν ογδόντα πέντε χιλιάδων τριακοσίων ογδόντα ευρώ (185.380,00 €) συμπεριλαμβανομένου ΦΠΑ 24% (προϋπολογισμός χωρίς ΦΠΑ: 149.500,00 € ΦΠΑ : 35.880,00 €).

Η δαπάνη για την εν λόγω σύμβαση βαρύνει την με Κ.Α.Ε: 0845 σχετική πίστωση του τακτικού προϋπολογισμού για τα αντίστοιχα έτη.

Για το οικονομικό έτος 2021 έχει εκδοθεί η υπ' αριθμ. πρωτ. 144858/Β2/23-10-2020 Απόφαση της Υπουργού Παιδείας και Θρησκευμάτων με Θέμα «Έγκριση ανάληψης υποχρέωσης για επόμενο οικονομικό έτος (2021) στον ΚΑΕ 0845 της ΑΣΠΑΙΤΕ» με ΑΔΑ 6ΕΒ346ΜΤΛΗ-ΙΞΘ, δεδομένου ότι η ΑΣΠΑΙΤΕ θα μεριμνήσει για την εγγραφή των σχετικών πιστώσεων στους προϋπολογισμούς των ετών 2021 και 2022.

ΜΕΡΟΣ Γ – ΤΕΧΝΙΚΗ ΠΕΡΙΓΡΑΦΗ

Η διάρκεια της σύμβασης ορίζεται σε δεκατέσσερις (14) μήνες από την ημερομηνία υπογραφής της.

Για να τεκμηριωθεί η συμφωνία με τις προδιαγραφές του έργου θα πρέπει να συμπληρωθούν από τον υποψήφιο ανάδοχο οι πίνακες «Πίνακες Συμμόρφωσης», όπως ακριβώς καταγράφονται κεφάλαιο αυτό

Ο υποψήφιος υποχρεούται επί ποινή αποκλεισμού να απαντήσει σε όλες τις ερωτήσεις των πινάκων των τεχνικών προδιαγραφών. Τα υποχρεωτικά κριτήρια προσδιορίζονται στους πίνακες προδιαγραφών στη στήλη «ΑΠΑΙΤΗΣΗ». Αν δεν ικανοποιούνται τα κριτήρια αυτά η προσφορά απορρίπτεται ως απαράδεκτη και αποκλείεται από τον διαγωνισμό.

Ειδικότερα, η στήλη «ΑΠΑΝΤΗΣΗ» των πινάκων θα συμπληρωθεί υποχρεωτικά, επί ποινή αποκλεισμού, από τους υποψήφιους με τη λέξη «ΝΑΙ». Σε περίπτωση που μένει κενή θα θεωρείται ότι η απάντηση είναι «ΟΧΙ» και η προσφορά θα απορρίπτεται ως απαράδεκτη και θα αποκλείεται από τον διαγωνισμό.

Τέλος, στη στήλη «ΠΑΡΑΤΗΡΗΣΗ», η οποία δεν είναι υποχρεωτικό να συμπληρωθεί από τους προσφέροντες, μπορεί να αναφέρεται οποιαδήποτε παρατήρηση ή επισήμανση του υποψηφίου.

Ο καθαρισμός των χώρων των κτιριακών εγκαταστάσεων που περιγράφονται στην παρούσα Διακήρυξη θα περιλαμβάνει τις παρακάτω εργασίες & θα πραγματοποιείται σύμφωνα με το παρακάτω χρονοδιάγραμμα.

A. ΚΤΙΡΙΟ ΔΙΟΙΚΗΤΙΚΩΝ ΥΠΗΡΕΣΙΩΝ ΚΑΙ ΑΙΘΟΥΣΩΝ ΔΙΔΑΣΚΑΛΙΑΣ

(ΠΑΛΑΙΑ ΚΤΗΡΙΑ)

ΧΩΡΟΙ ΔΙΟΙΚΗΤΙΚΩΝ ΥΠΗΡΕΣΙΩΝ (ΣΧΕΔΙΟ 1.10 (1δ)ΕΜΒΑΔΟ : 250,00 Μ²ΕΜΒΑΔΟ ΤΖΑΜΙΩΝ (υαλοστασίων): 40,00 Μ²

ΧΩΡΟΣ	ΣΥΧΝΟΤΗΤΑ ΚΑΘΑΡΙΣΜΟΥ	ΕΙΔΟΣ ΠΑΡΕΧΟΜΕΝΗΣ ΥΠΗΡΕΣΙΑΣ (ΑΠΑΙΤΗΣΗ)	ΑΠΑΝΤΗΣΗ	ΠΑΡΑΤΗΡΗΣΗ
ΥΠΟΓΕΙΑ 1 Κοινόχρηστοι χώροι	Καθημερινά	Για τους κοινόχρηστους χώρους οι εργασίες που θα πραγματοποιούνται θα είναι : - Δάπεδα Σκούπισμα, σφουγγάρισμα, άδειασμα κάδων και τοποθέτηση νέας σακούλας - Τοίχοι Αφαίρεση λεκέδων με ειδικά χημικά που δεν θα αλλοιώνουν την επιφάνειά τους		
1 Μηχανογραφικό κέντρο και γραφείο δικτύου 2 Αίθουσα και Αρχείο Τεχνικής Υπηρεσίας	1 φορά την εβδομάδα	Για το Μηχανογραφικό κέντρο, την αίθουσα και το Αρχείο Τεχνικής Υπηρεσίας οι εργασίες που θα πραγματοποιούνται θα είναι : - Δάπεδα σκούπισμα, σφουγγάρισμα, άδειασμα κάδων και τοποθέτηση νέας σακούλας - Τοίχοι αφαίρεση λεκέδων με ειδικά χημικά που δεν θα αλλοιώνουν την επιφάνειά τους - Καθάρισμα όλων των επίπλων		
Υαλοστάσια παραθύρων και θυρών – ποδιές παραθύρων	1 φορά ανά μήνα	Καθαρισμός μόνο εσωτερικά		
	1 φορά ανά τρεις μήνες	Καθαρισμός μόνο εξωτερικά		
Αύλειος χώρος και διάδρομος (που συνδέει τους συγκεκριμένους χώρους)	Καθημερινά	Σκούπισμα και σφουγγάρισμα του χώρου		
Κοινόχρηστα W.C.	Καθημερινά	Σκούπισμα, σφουγγάρισμα, καθαρισμός τζαμιών, θυρών, άδειασμα καλαθιών αχρήστων και τοποθέτηση νέας σακούλας, καθαρισμός καθρεπτών, απολύμανση, αφαίρεση αλάτων νιπτήρων – λεκανών, βρυσών, δαπέδου με υγρό καθαρίσμα δαπέδου - χλώριο απολυμαντικό και αποσμητικό, τοποθέτηση υγρού σαπουνιού και χαρτιού υγιείας στις θήκες τους .		
Κάδοι απορριμμάτων	Καθημερινά	Άδειασμα – καθαρισμός – τοποθέτηση νέας σακούλας και πλύσιμο κάδου όταν κρίνεται αναγκαίο.		

ΚΕΝΤΡΙΚΟ ΚΤΗΡΙΟ ΔΙΟΙΚΗΤΙΚΩΝ ΥΠΗΡΕΣΙΩΝ			
ΤΙΤΛΟΣ ΣΧΕΔΙΟΥ 1. ΓΡΑΦΕΙΑ 2. ΑΙΘΟΥΣΕΣ		ΥΠΟΓΕΙΟ	
ΣΧΕΔΙΟ 1. 10.(16)	ΕΠΙΦΑΝΕΙΑ:		
	Δαπέδου	250,00	m2
	Υαλοστασίων	40,00	m2

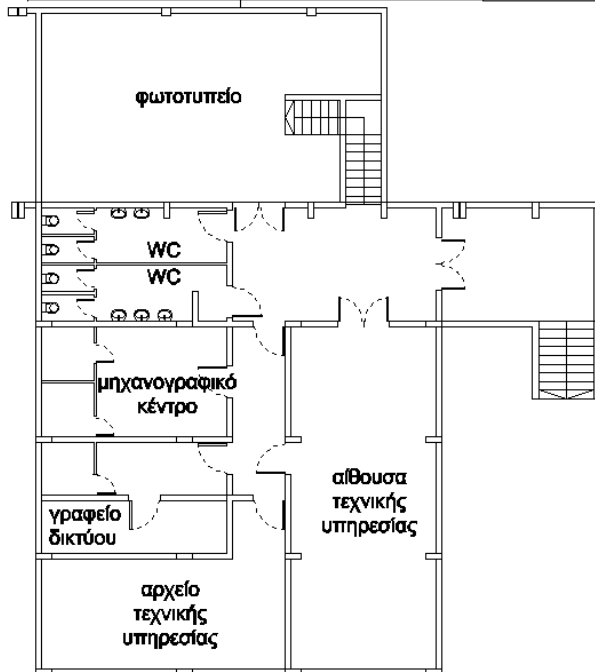

ΧΩΡΟΙ ΔΙΟΙΚΗΤΙΚΩΝ ΥΠΗΡΕΣΙΩΝ ΚΑΙ ΑΙΘΟΥΣΩΝ ΔΙΔΑΣΚΑΛΙΑΣ (ΣΧΕΔΙΟ 1.10 (1Α)				
ΕΜΒΑΔΟ : 2.500,00 Μ ² ΕΜΒΑΔΟ ΤΖΑΜΙΩΝ (υαλοστασίων): 380,00 Μ ²				
ΧΩΡΟΣ	ΣΥΧΝΟΤΗΤΑ ΚΑΘΑΡΙΣΜΟΥ	ΕΙΔΟΣ ΠΑΡΕΧΟΜΕΝΗΣ ΥΠΗΡΕΣΙΑΣ (ΑΠΑΙΤΗΣΗ)	ΑΠΑΝΤΗΣΗ	ΠΑΡΑΤΗΡΗΣΗ
Κοινόχρηστοι χώροι : Διάδρομος που βρίσκεται μεταξύ των γραφείων (127-128-129-130-131 -132 -133 -108 -107-102-104-106-110-111-112-113-116-117-118-119-120-121-122-123-124) μέχρι την κλίμακα που βρίσκεται δίπλα στο μηχάνημα ανάληψης χρημάτων της Εθν. Τράπεζας και το Κλιμακοστάσιο κεντρικής Εισόδου Διάδρομος μπροστά στα γραφεία 153, 154, 155, 156, 157, 158, 159, 160,161, 162)	Καθημερινά	- Τοίχοι Αφαίρεση λεκέδων από καφέδες – αποτυπώματα παπουτσιών καθαρισμός τζαμιών, θυρών - Δάπεδα Σκούπισμα, σφουγγάρισμα, άδειασμα κάδων και τοποθέτηση νέας σακούλας		
Αίθουσες 151,152	Καθημερινά	- Τραπεζοθρανία - έδρες (Μάζεμα όλων των ακρήστων αντικειμένων που υπάρχουν στις έδρες και σχάρες των τραπεζοθρανιών, ξεσκόνισμα, καθάρισμα λεκέδων). - Τοίχοι (Αφαίρεση λεκέδων από καφέδες – αποτυπώματα παπουτσιών - Σβήσιμο συνθημάτων και αφαίρεση αφισών, αυτοκόλλητων κ.λ.π. που δεν έχουν σχέση με σπουδαστικά θέματα) με ειδικά χημικά που δεν θα αλλοιώνουν την επιφάνεια τους - Πίνακες Καθαρισμός - Δάπεδα Σκούπισμα, σφουγγάρισμα, άδειασμα κάδων και τοποθέτηση νέας σακούλας.		
Υαλοστάσια (παραθύρων και θυρών - ποδιές παραθύρων)	1 φορά ανά μήνα	Καθαρισμός μόνο εσωτερικά		
	1 φορά ανά τρεις μήνες	Καθαρισμός μόνο εξωτερικά		
Γραφεία: (127-128-129-130-131- 132-133 -108 -107-102-104-106-110-111-112-113-116-117-118-119-120-121-122-123-124, 150.1, 150.2, 150.3, 153, 154, 155, 156, 157, 158, 159, 160, 161, 162,163, 164)	Καθημερινά	Καθάρισμα όλων των επίπλων γραφείου (ξεσκόνισμα και πλύσιμο) - Τοίχοι (αφαίρεση λεκέδων από καφέδες – αποτυπώματα παπουτσιών - - Δάπεδα σκούπισμα, σφουγγάρισμα , άδειασμα κάδων και τοποθέτηση νέας σακούλας		
Υαλοστάσια (κυρίας εισόδου κτιρίου Διοίκησης)	Καθημερινά	Καθαρισμός εσωτερικά και εξωτερικά		
Κοινόχρηστα W.C.	Καθημερινά	Σκούπισμα, σφουγγάρισμα, καθαρισμός τζαμιών, θυρών, άδειασμα κάλαθιών και τοποθέτηση νέας σακούλας, καθαρισμός καθρεπτών, απολύμανση, αφαίρεση αλάτων νιπτήρων – λεκανών, βρυσών, δαπέδου με υγρό καθαρισμό δαπέδου - χλώριο απολυμαντικό και αποσμητικό, τοποθέτηση υγρού σαπουνιού και χαρτιού υγιείας στις θήκες τους .		
Κάδοι απορριμμάτων	Καθημερινά	Άδειασμα – καθαρισμός – τοποθέτηση		

		νέας σακούλας και πλύσιμο κάδου όταν κρίνεται αναγκαίο		
--	--	--	--	--

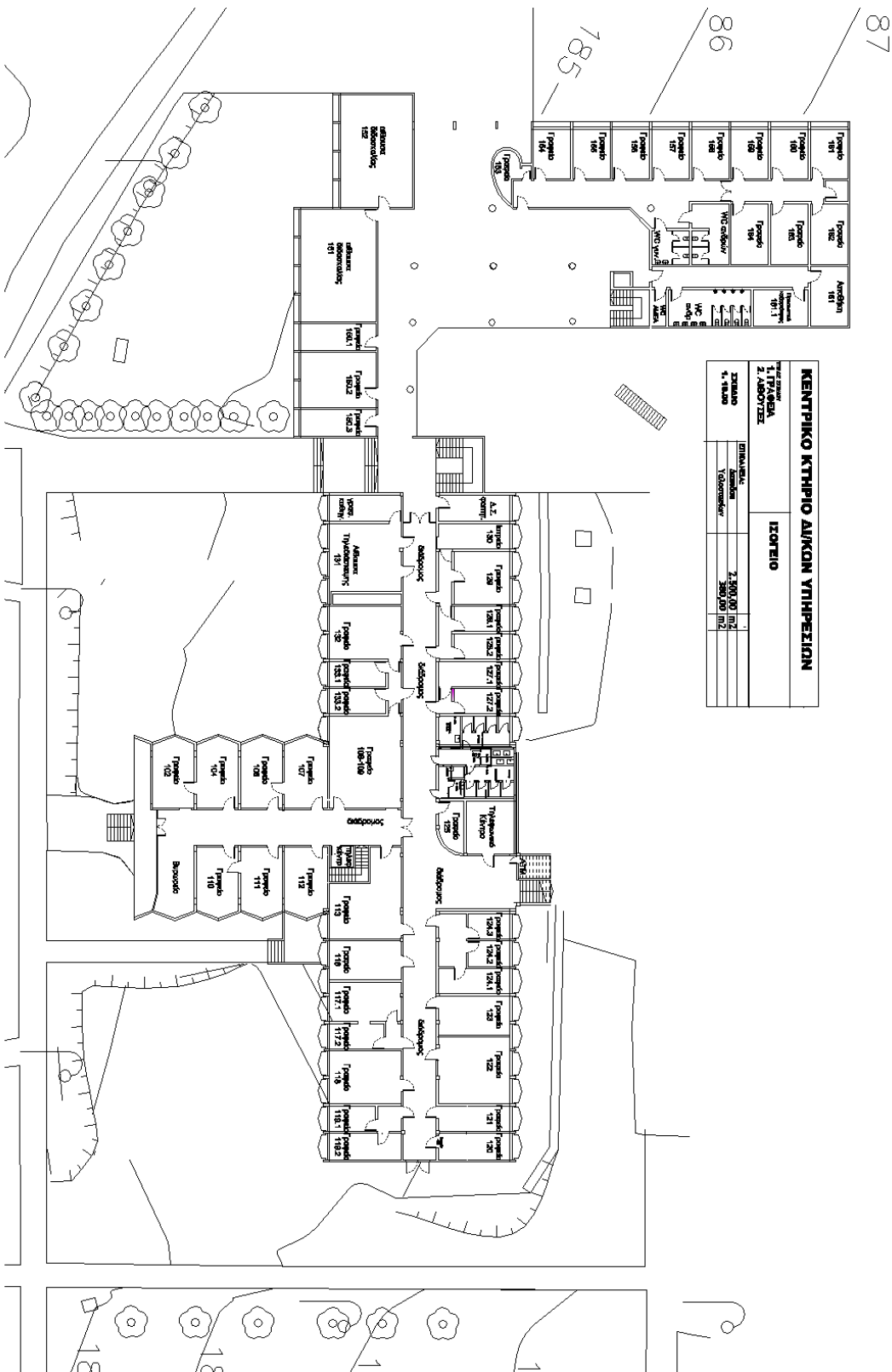

KENTTÄPIIKKO KTIPIKO AUKON YHTEYSHEN		ISOTEIJO		
1. TIIVÄKSEA 2. ASOYTYEE 4. TAAKO				2.500,00 m ² 380,00 m ²
TILAUSALUE		KANTO		
Kerros		Kerros		

ΧΩΡΟΙ ΔΙΟΙΚΗΤΙΚΩΝ ΥΠΗΡΕΣΙΩΝ ΣΧΕΔΙΟ 1.10. (1Γ)ΕΜΒΑΔΟ (πλακόστρωτου τμήματος): 800,00 Μ²ΕΜΒΑΔΟ (χώρου πάνω από δεξαμενές πετρελαίου): 200,00 Μ²

ΧΩΡΟΣ	ΣΥΧΝΟΤΗΤΑ ΚΑΘΑΡΙΣΜΟΥ	ΕΙΔΟΣ ΠΑΡΕΧΟΜΕΝΗΣ ΥΠΗΡΕΣΙΑΣ (ΑΠΑΙΤΗΣΗ)	ΑΠΑΝΤΗΣΗ	ΠΑΡΑΤΗΡΗΣΗ
Κάδοι απορριμμάτων	Καθημερινά	Άδειασμα – καθαρισμός – τοποθέτηση νέας σακούλας και πλύσιμο όταν κρίνεται αναγκαίο		
Εσωτερικός αύλειος χώρος (πλακόστρωτος)	Καθημερινά	Σκούπισμα		
	Μία φορά ανα εβδομάδα	Πλύσιμο		
Εσωτερικός αύλειος χώρος (πάνω από δεξαμενές πετρελαίου)	Μία φορά τον μήνα	Αποξήλωση των χόρτων και καθάρισμα του χώρου		

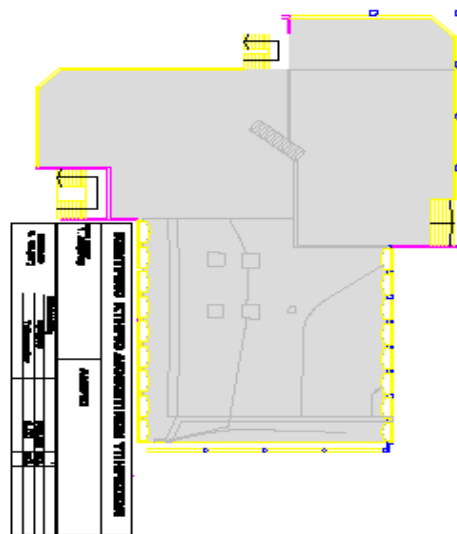
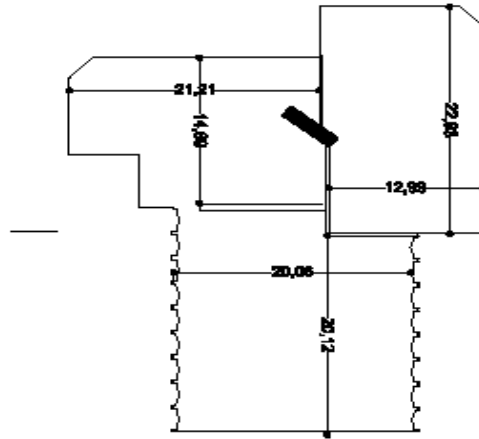

ΧΩΡΟΙ ΑΙΘΟΥΣΩΝ ΔΙΔΑΣΚΑΛΙΑΣ ΚΑΙ ΓΡΑΦΕΙΩΝ (ΣΧΕΔΙΟ 1. 20. 00)				
EMBAΔΟ : 3.500,00 M ²				
EMBAΔΟ ΤΖΑΜΙΩΝ (υαλοστασίων): 650,00 M ²				
ΧΩΡΟΣ	ΣΥΧΝΟΤΗΤΑ ΚΑΘΑΡΙΣΜΟΥ	ΕΙΔΟΣ ΠΑΡΕΧΟΜΕΝΗΣ ΥΠΗΡΕΣΙΑΣ (ΑΠΑΙΤΗΣΗ)	ΑΠΑΝΤΗΣΗ	ΠΑΡΑΤΗΡΗΣΗ
Κοινόχρηστοι χώροι (Διάδρομοι –σκάλες- δάπεδα κλπ.)	Καθημερινά	- Τοίχοι - Θύρες – παράθυρα (Αφαίρεση λεκέδων από καφέδες – αποτυπώματα παπουτσιών - Σβήσιμο συνθημάτων και αφαίρεση αφισών, αυτοκόλλητων κ.λ.π. που δεν έχουν σχέση με σπουδαστικά θέματα). - Δάπεδα Σκούπισμα, σφουγγάρισμα, άδειασμα κάδων και τοποθέτηση νέας σακούλας. Καθαρισμός θυρών, παραθύρων,		
Αίθουσες 252, 253, 254, 255, 256, 257, 209, 210, 213, 214, 215, 218, 219, 220, 221, 223, 203-204, 231, 232 και 233	Καθημερινά	- Τραπεζοθρανία - έδρες (Μάζεμα όλων των ακρήστων αντικειμένων που υπάρχουν στις έδρες και σχάρες των τραπεζοθρανίων, ξεσκόνισμα, καθάρισμα λεκέδων). - Τοίχοι (Αφαίρεση λεκέδων από καφέδες – αποτυπώματα παπουτσιών - Σβήσιμο συνθημάτων και αφαίρεση αφισών, αυτοκόλλητων κ.λ.π. που δεν έχουν σχέση με σπουδαστικά θέματα) με ειδικά χημικά που δεν θα αλλοιώνουν την επιφάνεια τους - Πίνακες Καθαρισμός - Δάπεδα Σκούπισμα, σφουγγάρισμα, άδειασμα κάδων και τοποθέτηση νέας σακούλας.		
Γραφεία 251.1, 251.2	Καθημερινά	- Τοίχοι (αφαίρεση λεκέδων από καφέδες – αποτυπώματα παπουτσιών - - Δάπεδα σκούπισμα, σφουγγάρισμα , άδειασμα κάδων και τοποθέτηση νέας σακούλας - Έπιπλα Καθάρισμα όλων των επίπλων γραφείου (ξεσκόνισμα και πλύσιμο)		
Υαλοστάσια παραθύρων και θυρών – ποδιές παραθύρων	1 φορά ανά τρίμηνο	Καθαρισμός εσωτερικά και εξωτερικά.		
Κοινόχρηστα W.C.	Καθημερινά	Σκούπισμα, σφουγγάρισμα, καθαρισμός τζαμιών, θυρών, άδειασμα καλαθιών και τοποθέτηση νέας σακούλας, καθαρισμός καθρεπτών, απολύμανση, αφαίρεση αλάτων νιπτήρων – λεκανών, βρυσών, δαπέδου με υγρό καθαρισμό δαπέδου - χλώριο απολυμαντικό και αποσμητικό, τοποθέτηση υγρού σαπουνιού και χαρτιού υγιείας στις θήκες τους.		

Γραφείο (μεταξύ των αιθουσών 215 και 218)	Μια φορά την εβδομάδα	Καθάρισμα όλων των επίπλων που υπάρχουν στον χώρο - Τοίχοι Αφαίρεση λεκέδων από καφέδες – αποτυπώματα παπουτσιών - - Δάπεδα Σκούπισμα, σφουγγάρισμα, άδειασμα κάδων και τοποθέτηση νέας σακούλας		
Παλαιά Βιβλιοθήκη	Μια φορά το μήνα	Καθάρισμα όλων των επίπλων που υπάρχουν στον χώρο - Τοίχοι Αφαίρεση λεκέδων από καφέδες – αποτυπώματα παπουτσιών - - Δάπεδα Σκούπισμα, σφουγγάρισμα.		

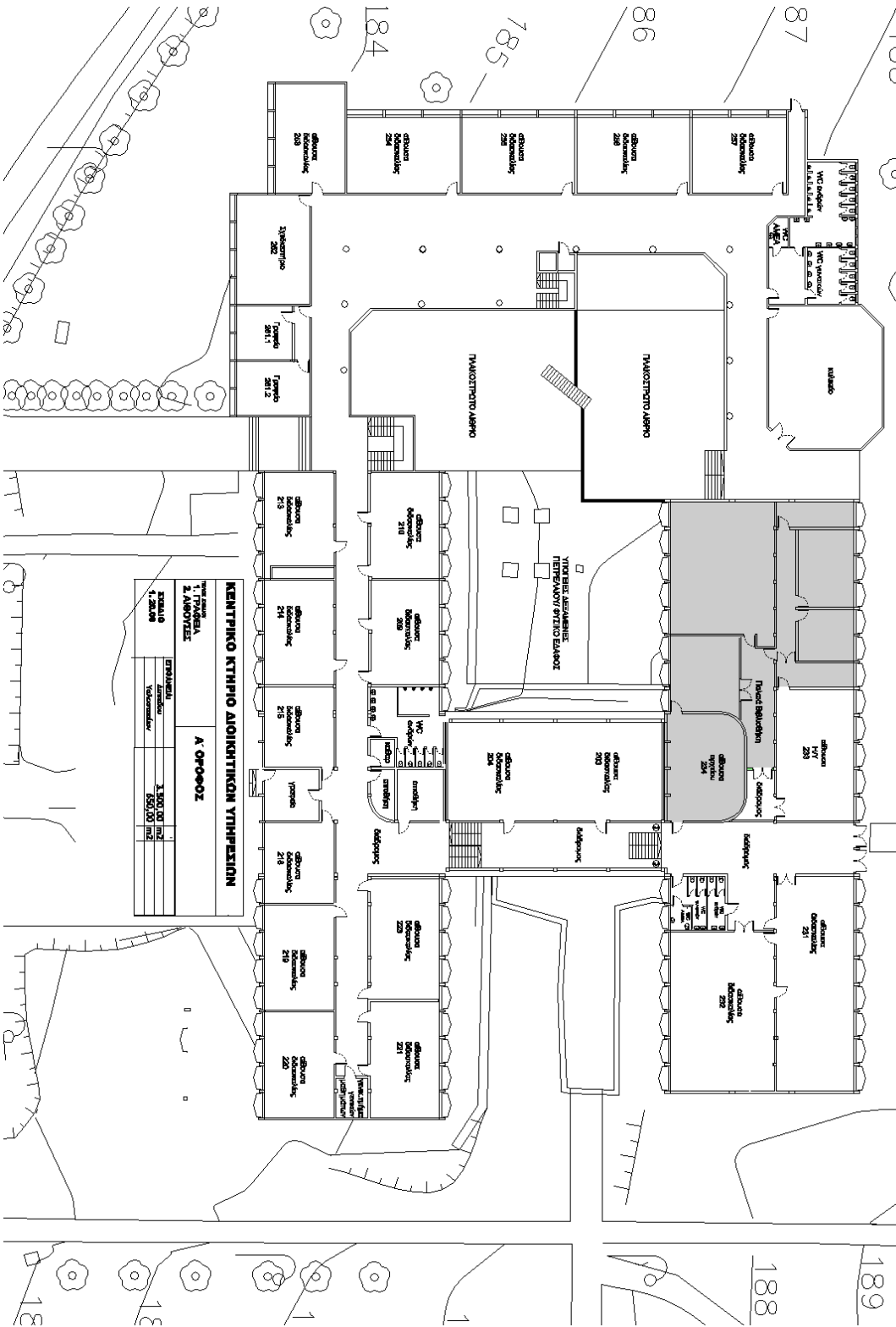

ΚΑΤΑΣΤΑΣΗ ΚΤΙΦΙΟΥ		Α. ΟΡΟΣΟΣ	
ΧΡΗΣΤΗΣ	ΕΠΙΧΕΙΡΗΣΙΑ	ΠΛΕΥΡΗΝΑ	ΤΕΤΡΑΠΛΗΝΑ
ΚΑΤΑΣΤΑΣΗ	ΚΑΤΑΣΤΑΣΗ	ΚΑΤΑΣΤΑΣΗ	ΚΑΤΑΣΤΑΣΗ
1.201,00	1.201,00	1.201,00	1.201,00

B. ΣΥΓΚΡΟΤΗΜΑ ΝΕΩΝ ΕΡΓΑΣΤΗΡΙΩΝΕΜΒΑΔΟ : 4.400,00 Μ²ΕΜΒΑΔΟ ΥΑΛΟΣΤΑΣΙΩΝ : 950,00Μ²

ΧΩΡΟΣ	ΣΥΧΝΟΤΗΤΑ ΚΑΘΑΡΙΣΜΟΥ	ΕΙΔΟΣ ΠΑΡΕΧΟΜΕΝΗΣ ΥΠΗΡΕΣΙΑΣ (ΑΠΑΙΤΗΣΗ)	ΑΠΑΝΤΗΣΗ	ΠΑΡΑΤΗΡΗΣΗ
Κοινόχρηστοι χώροι (Διάδρομοι –σκάλες- δάπεδα κλπ.)	Καθημερινά	- Τοίχοι - θύρες (Αφαίρεση λεκέδων από καφέδες – αποτυπώματα παπουτσιών - Σβήσιμο συνθημάτων και αφαίρεση αφισών, αυτοκόλλητων κ.λ.π. που δεν έχουν σχέση με σπουδαστικά θέματα), Καθαρισμός θυρών- παραθύρων - Δάπεδα Σκούπισμα, σφουγγάρισμα , άδειασμα κάδων και τοποθέτηση νέας σακούλας		
1. Εργ. Οικοδομικής 2. Εργ. Υψηλών Τάσεων 3. Εργ. Ηλ. Μετρήσεων 4. Εργ. Παραγωγής Μεταφοράς Ηλεκτρικής Ενέργειας 5. Εργ. Ψηφιακών Συστημάτων και Μικροϋπολογιστών 6. Εργ. Τηλεπικοινωνιών 7. Εργ. Γενικής Τεχνολογίας 8. Εργ. Φυσικής – Χημείας – Μαθηματικών 9. Εργ. Ηλεκτρονικών Ισχύος 10. Εργ. Αυτοκινήτων 11. Εργ. Η/Υ 12. Εργ. Υπολογιστικής μηχανικής	2 φορές ανά εβδομάδα	- Τραπεζοθρανία - Πάγκοι εργασίας (Μάζεμα όλων των ακρήστων αντικειμένων που υπάρχουν, ξεσκόνισμα, καθάρισμα λεκέδων). - Τοίχοι (Αφαίρεση λεκέδων από καφέδες – αποτυπώματα παπουτσιών - Σβήσιμο συνθημάτων και αφαίρεση αφισών, αυτοκόλλητων κ.λ.π. που δεν έχουν σχέση με σπουδαστικά θέματα) με ειδικά χημικά που δεν θα αλλοιώνουν την επιφάνειά τους - Δάπεδα Σκούπισμα, σφουγγάρισμα, άδειασμα κάδων και τοποθέτηση νέας σακούλας.		
1. Αίθ.-γραφεία Π.Α.Δ.(1 ^{ος} οροφος) 2. Εργ. ΕΜΗΧΗ και γραφεία(1 ^{ος} οροφος) 3. Εργ. Συγκοινωνιακών έργων 4. Αίθουσα μεταπτυχιακών προγραμ. 5. Εργ. Εκπ/κής Τεχν. & πολυμέσων 6. Εργ. Παιδαγωγικών Εφαρμ. Η/Υ 7. Γραφεία τμημ. Ηλεκτ/γων Μηχ/κών	Καθημερινά			
Υαλοστάσια παραθύρων και θυρών – ποδιές παραθύρων	1 φορά ανά εξάμηνο	Καθαρισμός εσωτερικά και εξωτερικά		
Κοινόχρηστα W.C.	Καθημερινά	Σκούπισμα, σφουγγάρισμα, καθαρισμός τζαμιών, θυρών, άδειασμα καλαθιών και τοποθέτηση νέας σακούλας, καθαρισμός καθρεπτών, απολύμανση, αφαίρεση αλάτων νιπτήρων – λεκανών, βρυσών, δαπέδου με υγρό, καθάρισμα δαπέδου - χλώριο απολυμαντικό και αποσμητικό, τοποθέτηση υγρού σαπουνιού και χαρτιού υγιείας στις θήκες τους .		

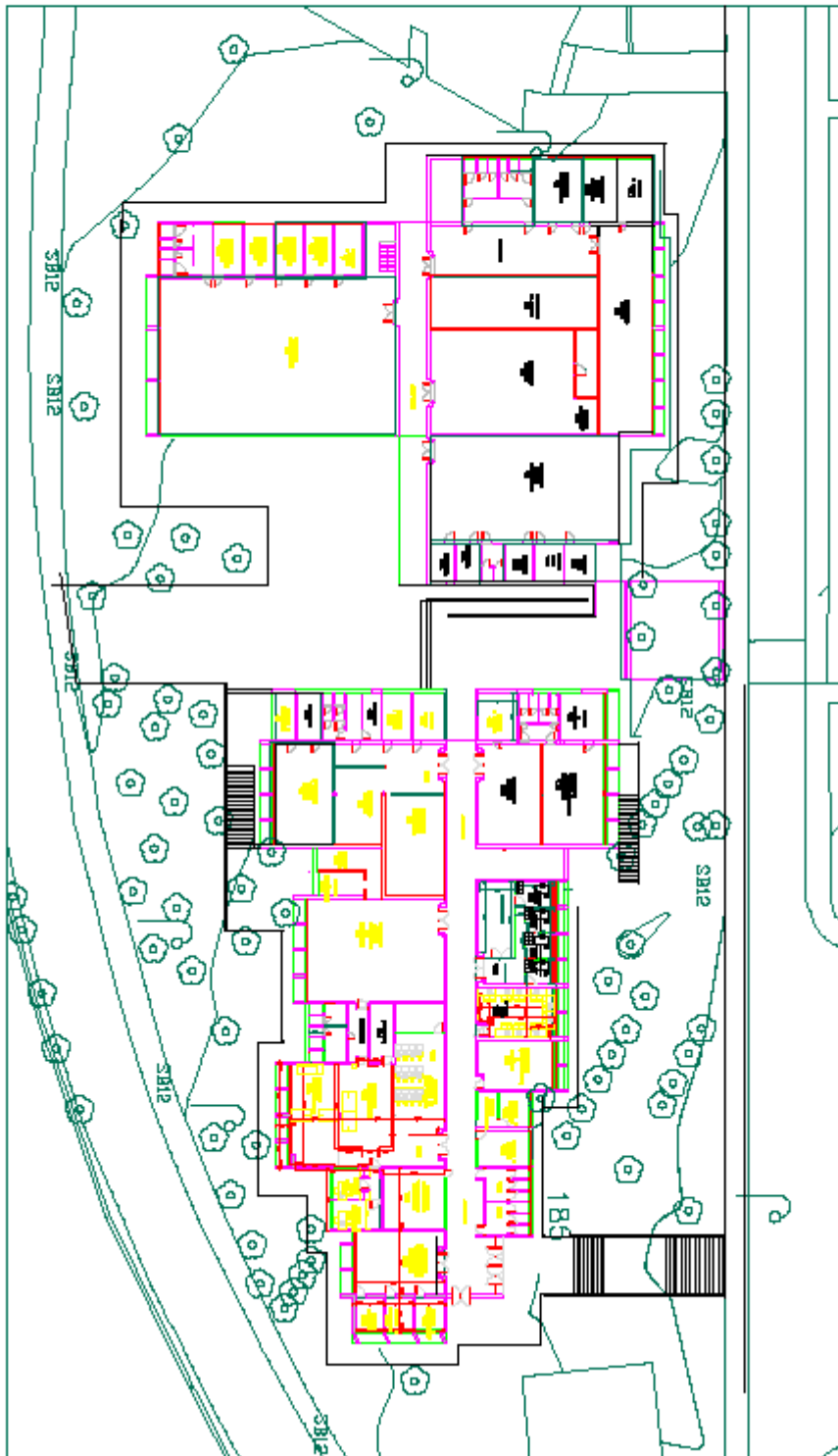

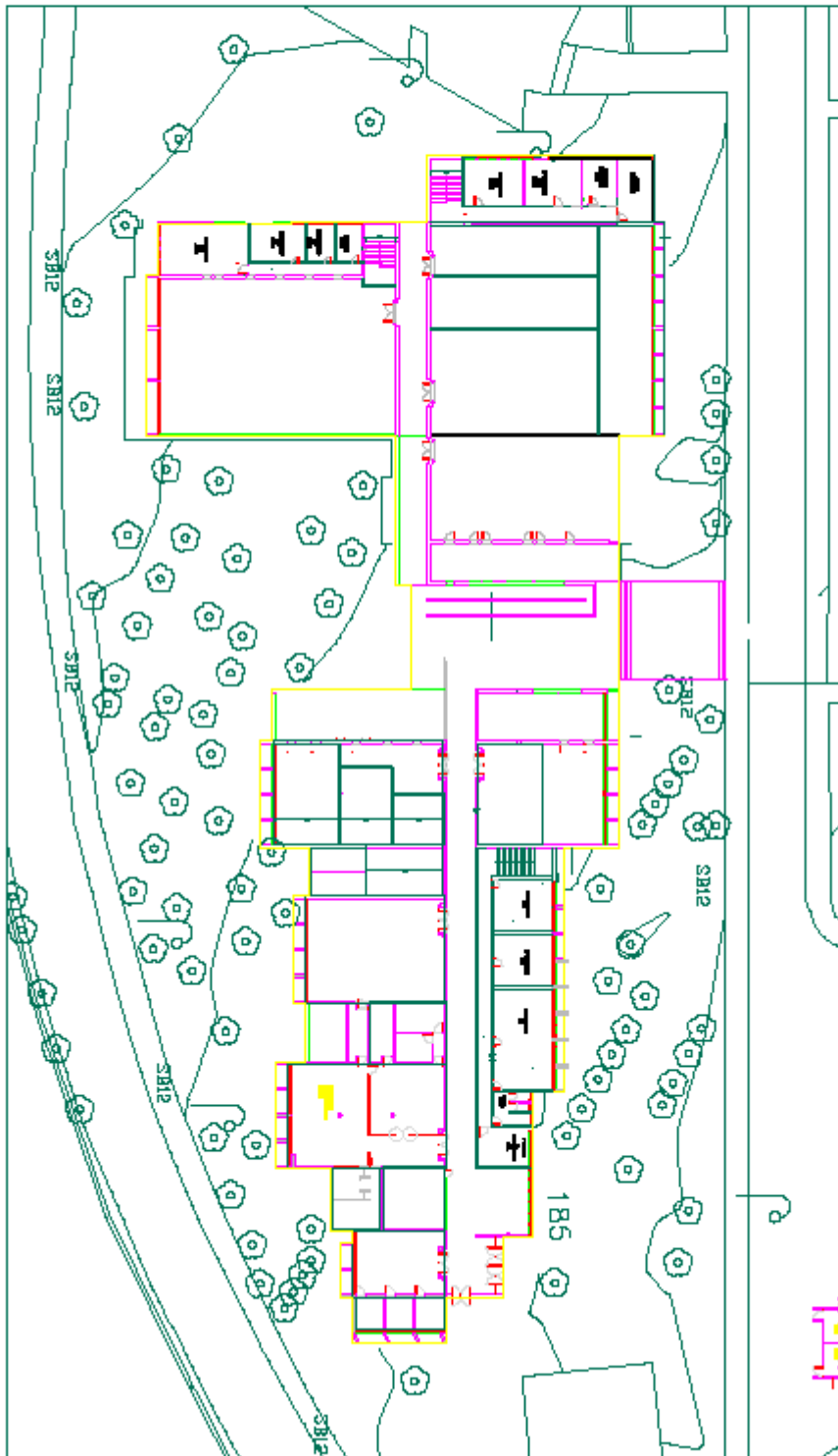

Γ. ΣΥΓΚΡΟΤΗΜΑ ΠΑΛΑΙΩΝ ΕΡΓΑΣΤΗΡΙΩΝ

ΕΜΒΑΔΟ : 1 . : ΙΣΟΓΕΙΟΥ	= 1.700,00 Μ ²
1.1 : ΗΜΙΟΡΟΦΟΥ ΙΣΟΓ.	= 130,00 Μ ²
2. : Α΄ ΟΡΟΦΟΥ	= 1.950,00 Μ ²
2.1 : ΗΜΙΟΡΟΦΟΥ Α΄ ΟΡ.	= 350,00 Μ ²
ΣΥΝΟΛΙΚΟ ΕΜΒΑΔΟ :	= 4.130,00 Μ ²
ΕΜΒΑΔΟ ΥΑΛΟΣΤΑΣΙΩΝ :	= 1.150,00Μ ²

ΧΩΡΟΣ	ΣΥΧΝΟΤΗΤΑ ΚΑΘΑΡΙΣΜΟΥ	ΕΙΔΟΣ ΠΑΡΕΧΟΜΕΝΗΣ ΥΠΗΡΕΣΙΑΣ (ΑΠΑΙΤΗΣΗ)	ΑΠΑΝΤΗΣΗ	ΠΑΡΑΤΗΡΗΣΗ
Κοινόχρηστοι χωροί (Διαδρομοί –σκαλες- δάπεδα κλπ.)	Καθημερινά	- Τοίχοι - θύρες (Αφαίρεση λεκέδων από καφέδες – αποτυπώματα παπουτσιών - Σβήσιμο συνθημάτων και αφαίρεση αφισών, αυτοκόλλητων κ.λ.π. που δεν έχουν σχέση με σπουδαστικά θέματα) - Δάπεδα Σκούπισμα, σφουγγάρισμα , άδειασμα κάδων και τοποθέτηση νέας σακούλας. Σκούπισμα, σφουγγάρισμα, καθαρισμός τζαμιών, θυρών.		
1. Εργ. Αντοχής Υλικών & Δομικών υλικών 2. Εργ. Αντισεισμ. Κατασκ.– Σκυροδ. και Σιδηρών κατασκευών 3. Εργ. Υδραυλικής και υδραυλικών εγκαταστάσεων 4. Εργ. Ποιοτικού ελέγχου 5. Εργ. Ηλεκτρονικών 6. Εργ. Αυτοματισμών 7. Εργ. Ραδιοηλ. συστημάτων 8. Εργ. Γενικής Τεχνολογίας 9. Εργ. Ψύξεως και Κλιματισμού 10. Εργ. Θερμικών εγκαταστ. 11. Εργ. Ρομποτικής 10 Εργ. Μεταλλοτεχνείου 11. Εργ. Εργαλειομηχανών	2 φορές ανά εβδομάδα	- Τραπεζοθρανία - Πάγκοι εργασίας (Μάζεμα όλων των αχρήστων αντικειμένων που υπάρχουν, ξεσκόνισμα, καθάρισμα λεκέδων), - Τοίχοι (Αφαίρεση λεκέδων από καφέδες – αποτυπώματα παπουτσιών - Σβήσιμο συνθημάτων και αφαίρεση αφισών, αυτοκόλλητων κ.λ.π. που δεν έχουν σχέση με σπουδαστικά θέματα) με ειδικά χημικά που δεν θα αλλοιώνουν την επιφάνειά τους - Δάπεδα Σκούπισμα, σφουγγάρισμα, άδειασμα κάδων και τοποθέτηση νέας σακούλας.		
Υαλοστάσια παραθύρων και θυρών – ποδιές παραθύρων	1 φορά ανά τετράμηνο	Καθαρισμός εσωτερικά και εξωτερικά		
Κοινόχρηστα W.C.	Καθημερινά	Σκούπισμα, σφουγγάρισμα, καθαρισμός τζαμιών, θυρών, άδειασμα καλαθιών και τοποθέτηση νέας σακούλας, καθαρισμός καθρεπτών, απολύμανση, αφαίρεση αλάτων νιπτήρων – λεκανών, βρυσών, δαπέδου με υγρό καθάρισμα δαπέδου - χλώριο απολυμαντικό και αποσμητικό, τοποθέτηση υγρού σαπουνιού και χαρτιού υγιείας στις θήκες τους .		

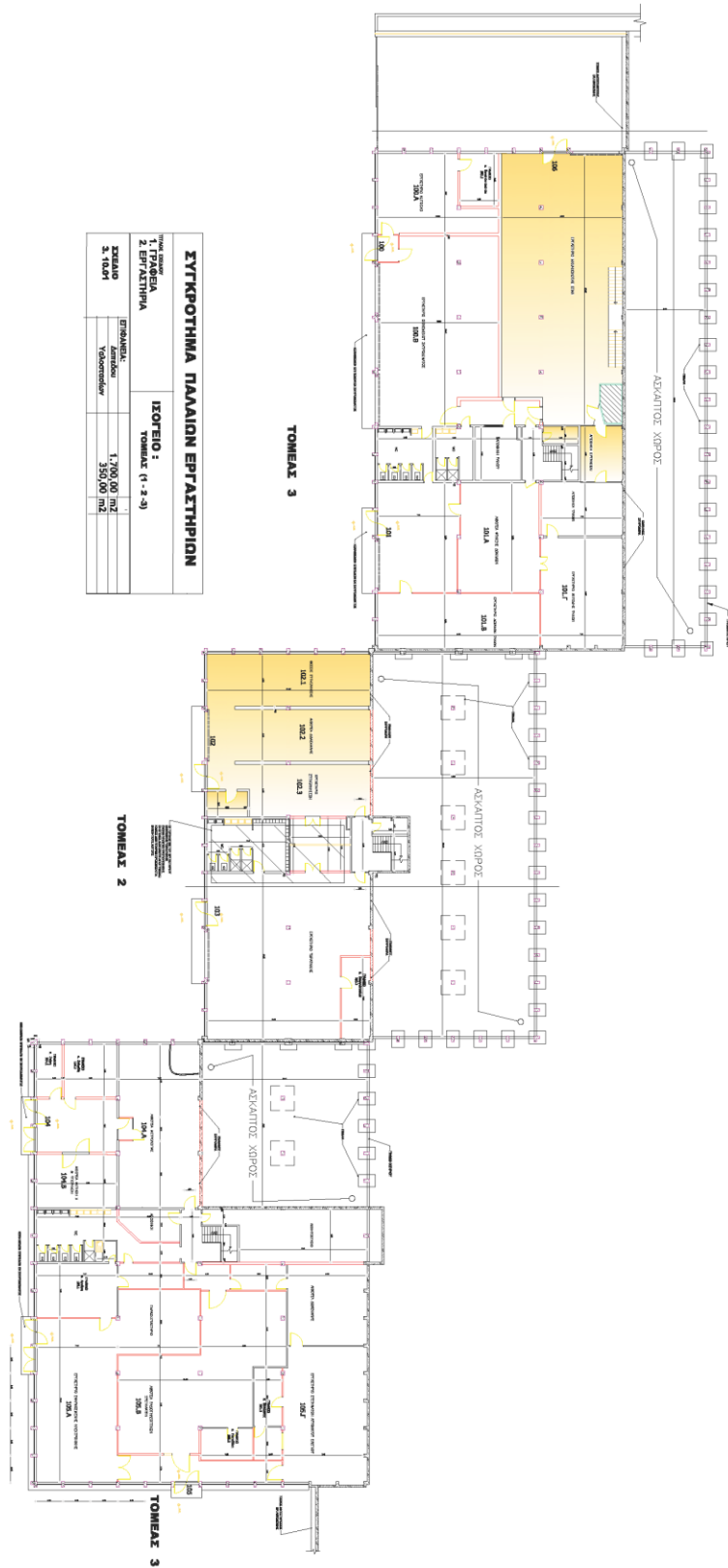

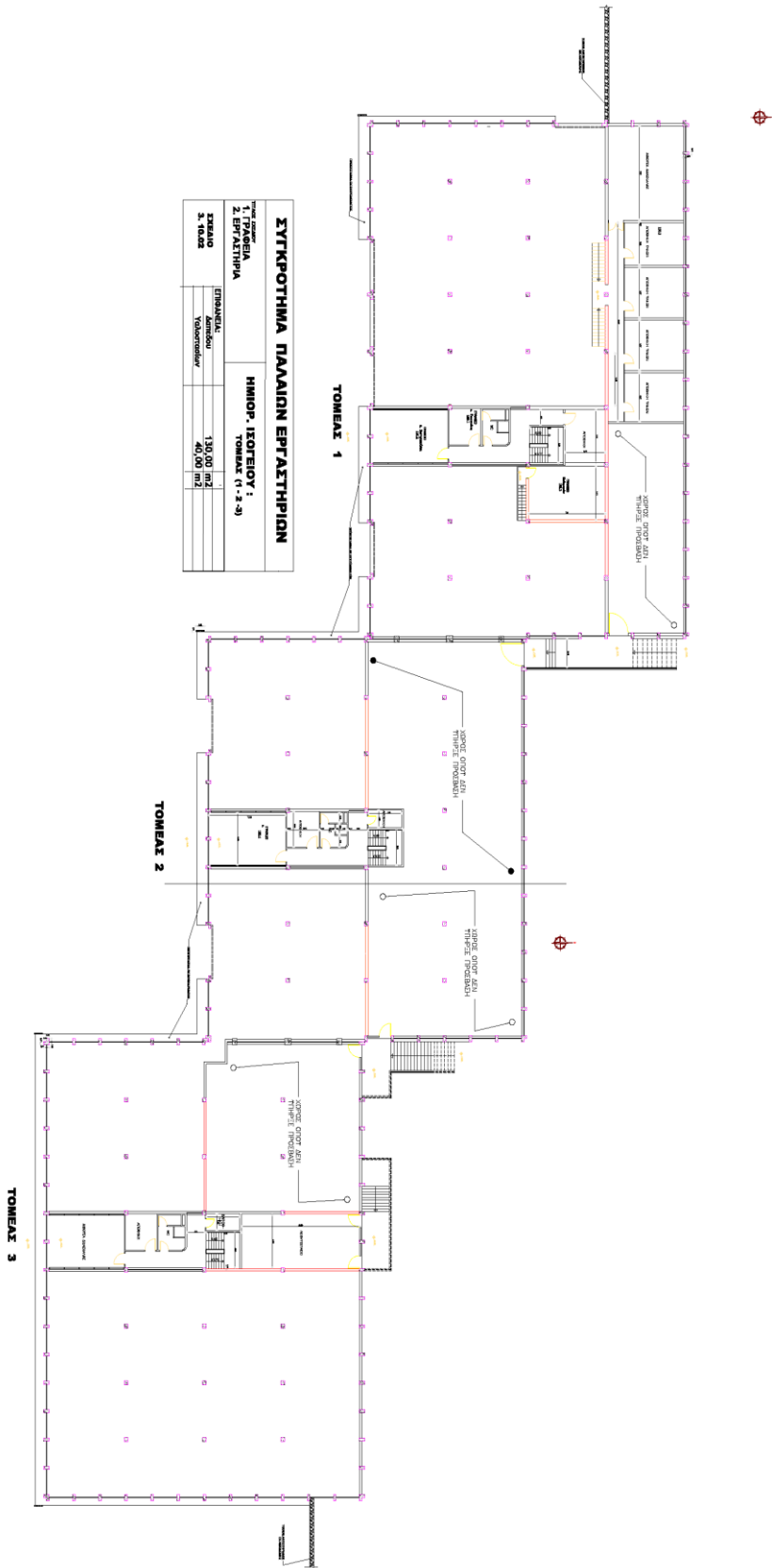

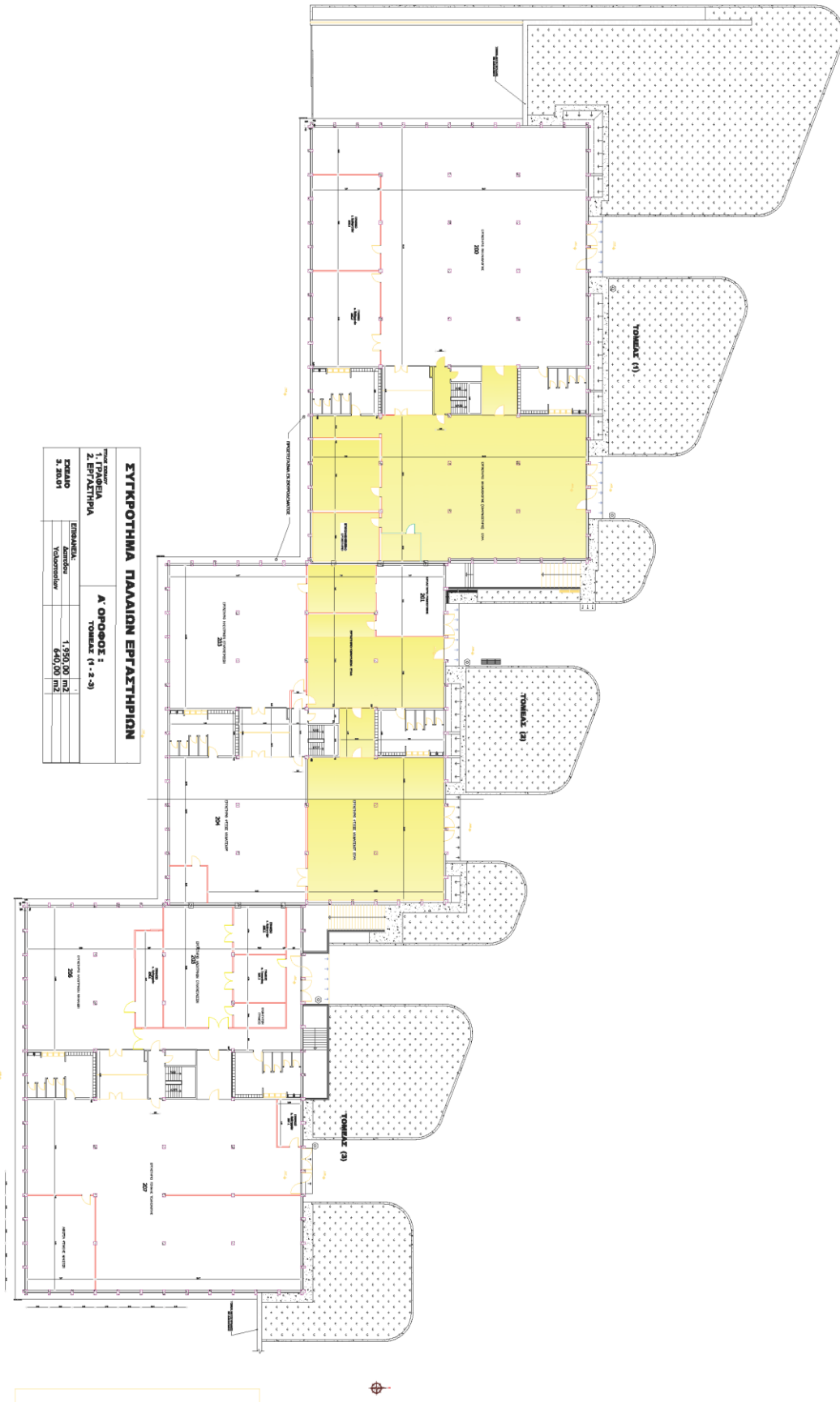



Δ. ΚΤΙΡΙΟ ΚΕΤ/ΣΕΛΕΤΕ (ΤΟΜΕΑΣ 1 ΚΑΙ 2)				
(Σχέδιο ΤΟΜΕΑΣ 1)				
ΕΜΒΑΔΟ : 350,00 Μ ² ΕΜΒΑΔΟ ΤΖΑΜΙΩΝ (υαλοστασίων): 400,00 Μ ²				
ΧΩΡΟΣ	ΣΥΧΝΟΤΗΤΑ ΚΑΘΑΡΙΣΜΟΥ	ΕΙΔΟΣ ΠΑΡΕΧΟΜΕΝΗΣ ΥΠΗΡΕΣΙΑΣ (ΑΠΑΙΤΗΣΗ)	ΑΠΑΝΤΗΣΗ	ΠΑΡΑΤΗΡΗΣΗ
ΓΡΑΦΕΙΑ – ΚΟΙΝΟΧΡ. ΧΩΡΟΙ .	Καθημερινά	- Τοίχοι Αφαίρεση λεκέδων από καφέδες, αποτυπώματα παπουτσιών καθαρισμός τζαμιών, θυρών κλπ. - Δάπεδα Σκούπισμα, σφουγγάρισμα, άδειασμα κάδων και τοποθέτηση νέας σακούλας - Έπιπλα Καθάρισμα όλων των επίπλων γραφείου (ξεσκόνισμα και πλύσιμο)		
Υαλοστάσια (παραθύρων και θυρών - ποδιές παραθύρων) κλπ	1 φορά ανά εβδομάδα	Καθαρισμός εσωτερικά και εξωτερικά		
Κοινόχρηστα W.C.	Καθημερινά	Σκούπισμα, σφουγγάρισμα, καθαρισμός τζαμιών, θυρών, άδειασμα κάλαθιών και τοποθέτηση νέας σακούλας, καθαρισμός καθρεπτών, απολύμανση, αφαίρεση αλάτων νιπτήρων – λεκανών, βρυσών, δαπέδου με υγρό καθαρίσμα δαπέδου - χλώριο απολυμαντικό και αποσμητικό, τοποθέτηση υγρού σαπουνιού και χαρτιού υγιείας στις θήκες τους .		
(Σχέδιο ΤΟΜΕΑΣ 2)				
ΕΜΒΑΔΟ : 800,00 Μ ² ΕΜΒΑΔΟ ΤΖΑΜΙΩΝ (υαλοστασίων): 500,00 Μ ²				
ΧΩΡΟΣ	ΣΥΧΝΟΤΗΤΑ ΚΑΘΑΡΙΣΜΟΥ	ΕΙΔΟΣ ΠΑΡΕΧΟΜΕΝΗΣ ΥΠΗΡΕΣΙΑΣ (ΑΠΑΙΤΗΣΗ)	ΑΠΑΝΤΗΣΗ	ΠΑΡΑΤΗΡΗΣΗ
ΓΡΑΦΕΙΑ – ΑΙΘΟΥΣΕΣ ΣΥΝΕΔΡΙΩΝ – ΒΙΒΛΙΟΘΗΚΗ – ΚΟΙΝΟΧΡΗΣΤΟΙ ΧΩΡΟΙ .-	Καθημερινά	- Τοίχοι Αφαίρεση λεκέδων από καφέδες, αποτυπώματα παπουτσιών καθαρισμός τζαμιών , Θυρών κλπ. - Δάπεδα Σκούπισμα, σφουγγάρισμα , άδειασμα κάδων και τοποθέτηση νέας σακούλας - Έπιπλα Θα γίνεται ξεσκόνισμα και πλύσιμο όλων των επίπλων (γραφεία – βιβλιοθήκες κλπ.) που υπάρχουν στον ανωτέρω χώρο (Τομέας 2)		
Υαλοστάσια (παραθύρων και θυρών - ποδιές παραθύρων) κλπ	1 φορά ανά εβδομάδα	Καθαρισμός εσωτερικά και εξωτερικά		
Κοινόχρηστα W.C.	Καθημερινά	Σκούπισμα, σφουγγάρισμα, καθαρισμός τζαμιών, θυρών, άδειασμα καλαθιών και τοποθέτηση νέας σακούλας, καθαρισμός καθρεπτών, απολύμανση, αφαίρεση αλάτων νιπτήρων – λεκανών, βρυσών, δαπέδου με υγρό καθαρίσμα δαπέδου - χλώριο απολυμαντικό και αποσμητικό, τοποθέτηση υγρού σαπουνιού και χαρτιού υγιείας στις θήκες τους .		
(ΤΟΜΕΑΣ 1 και 2)				
ΧΩΡΟΣ	ΣΥΧΝΟΤΗΤΑ ΚΑΘΑΡΙΣΜΟΥ	ΕΙΔΟΣ ΠΑΡΕΧΟΜΕΝΗΣ ΥΠΗΡΕΣΙΑΣ (ΑΠΑΙΤΗΣΗ)	ΑΠΑΝΤΗΣΗ	ΠΑΡΑΤΗΡΗΣΗ
ΑΥΛΕΙΟΙ ΧΩΡΟΙ ΠΟΥ ΥΠΑΡΧΟΥΝ (εξωτερικά των κτηρίων)	Καθημερινά	Σκούπισμα - Αποξήλωση των χόρτων και μάζεμα των σκουπιδιών από τον αυλαιο χώρο και τα παρτέρια των κτηρίων.		
ΥΠΟΓΕΙΑ Γκαράζ -Λεβητοστάσια – αποθήκες – αρχεία – υποσταθμοί κλπ	Μία φορά ανα μήνα	Σκούπισμα – σφουγγάρισμα		

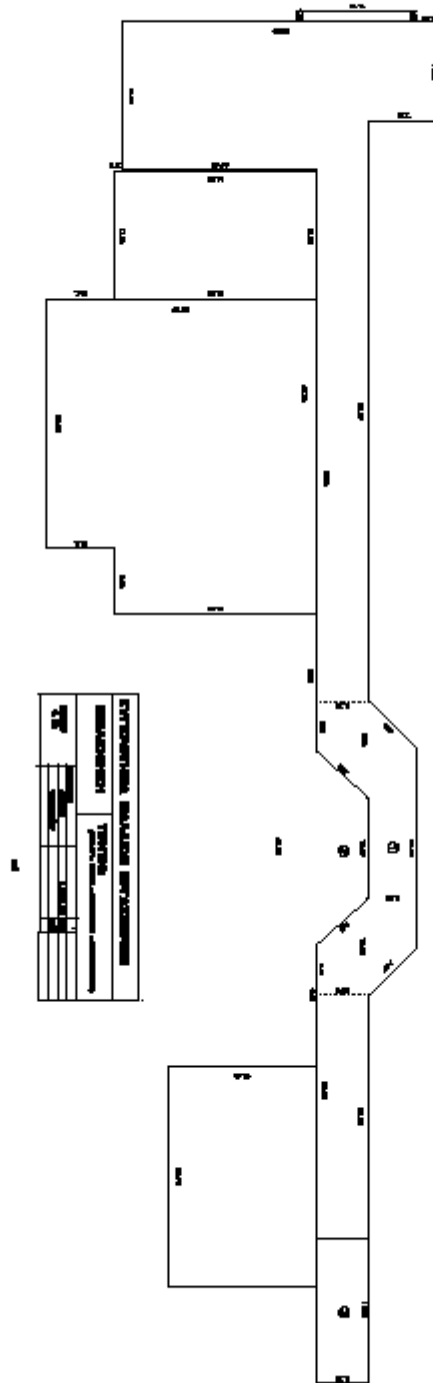

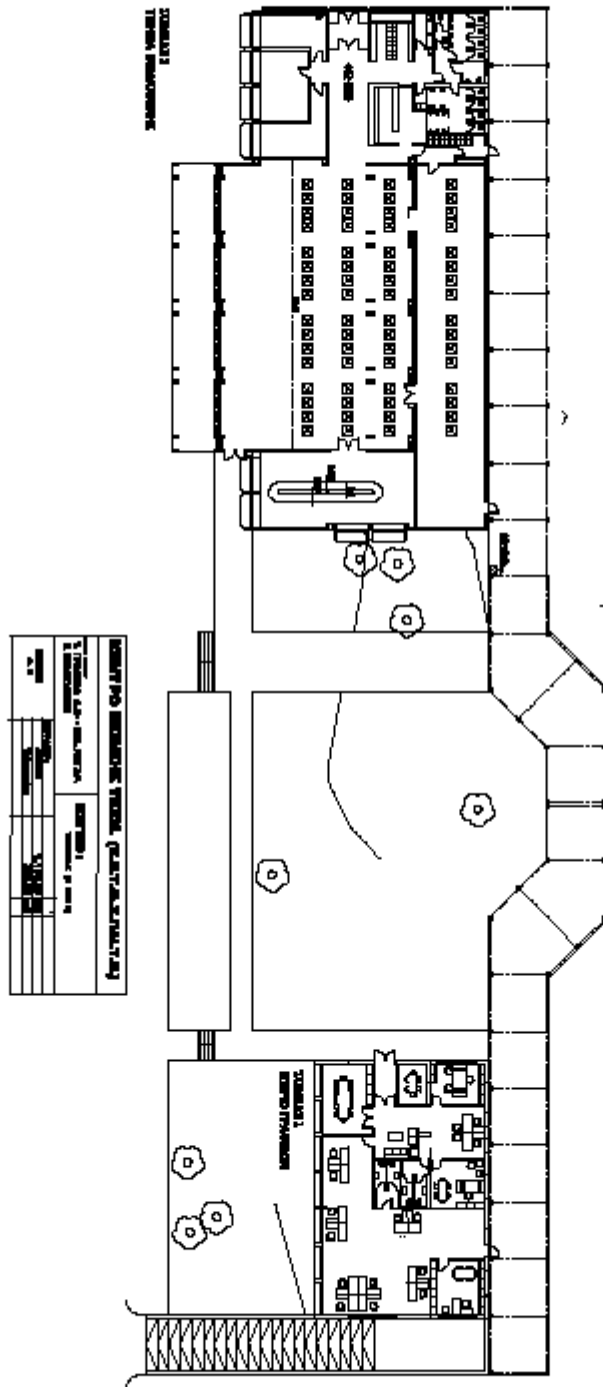

Ε. ΚΟΙΝΟΧΡΗΣΤΟΙ ΧΩΡΟΙ (ΥΠΟΓΕΙΟΙ ΧΩΡΟΙ – ΑΜΦΙΘΕΑΤΡΟ)				
ΕΜΒΑΔΟ				
ΧΩΡΟΣ	ΣΥΧΝΟΤΗΤΑ ΚΑΘΑΡΙΣΜΟΥ	ΕΙΔΟΣ ΠΑΡΕΧΟΜΕΝΗΣ ΥΠΗΡΕΣΙΑΣ (ΑΠΑΙΤΗΣΗ)	ΑΠΑΝΤΗΣΗ	ΠΑΡΑΤΗΡΗΣΗ
ΑΥΛΕΙΟΙ ΧΩΡΟΙ ΠΟΥ ΥΠΑΡΧΟΥΝ (εξωτερικά των κτηρίων)	Μία φορά ανά εβδομάδα	Σκούπισμα - Αποξήλωση των χόρτων και μάζεμα των σκουπιδιών από τον αύλειο χώρο και τα παρτέρια των κτηρίων.		
ΥΠΟΓΕΙΑ 1. Λεβητοστάσια – αποθήκες – αρχεία – υποσταθμοί	Μία φορά ανα μήνα	Σκούπισμα – σφουγγάρισμα		
ΔΩΜΑΤΑ	2 φορές (Σεπτέμβριο-Δεκέμβριο)	Σκούπισμα - καθαρισμός και μάζεμα των σκουπιδιών		
ΑΠΟΘΗΚΗ ΥΛΙΚΩΝ ΠΟΥ ΒΡΙΣΚΕΤΑΙ ΣΤΟ ΥΠΟΓΕΙΟ ΤΟΥ ΣΥΓΚΡΟΤΗΜΑΤΟΣ ΤΩΝ ΠΑΛΛΙΩΝ ΕΡΓΑΣΤΗΡΙΩΝ	1 φορά το μήνα	Σκούπισμα και μάζεμα των σκουπιδιών σε όλο τον χώρο της αποθήκης επιπλέον στο γραφείο που υπάρχει στο χώρο της αποθήκης θα γίνεται Σκούπισμα , σφουγγάρισμα δαπέδου, καθαρισμός τζαμιών , Θυρών κλπ..		
ΑΜΦΙΘΕΑΤΡΟ				
ΕΜΒΑΔΟ				
ΧΩΡΟΣ	ΣΥΧΝΟΤΗΤΑ ΚΑΘΑΡΙΣΜΟΥ	ΕΙΔΟΣ ΠΑΡΕΧΟΜΕΝΗΣ ΥΠΗΡΕΣΙΑΣ (ΑΠΑΙΤΗΣΗ)	ΑΠΑΝΤΗΣΗ	ΠΑΡΑΤΗΡΗΣΗ
ΑΜΦΙΘΕΑΤΡΟ (σχέδιο)	Καθημερινά	- Τραπεζοθρανία - έδρες (Μάζεμα όλων των ακρήστων αντικειμένων που υπάρχουν στις έδρες και σχάρες των τραπεζοθρανίων, ξεσκόνισμα, καθάρισμα λεκέδων), - Τοίχοι (Αφαίρεση λεκέδων από καφέδες – αποτυπώματα παπουτσιών - Σβήσιμο συνθημάτων και αφαίρεση αφισών, αυτοκόλλητων κ.λ.π. που δεν έχουν σχέση με σπουδαστικά θέματα) με ειδικά χημικά που δεν θα αλλοιώνουν την επιφάνεια τους - Δάπεδα Σκούπισμα, σφουγγάρισμα , άδειασμα κάδων και τοποθέτηση νέας σακούλας -Εξωτερικοί χώροι Περιμετρικά του αμφιθεάτρου Σκούπισμα - Αποξήλωση των χόρτων και μάζεμα των σκουπιδιών από τον αύλειο χώρο .		

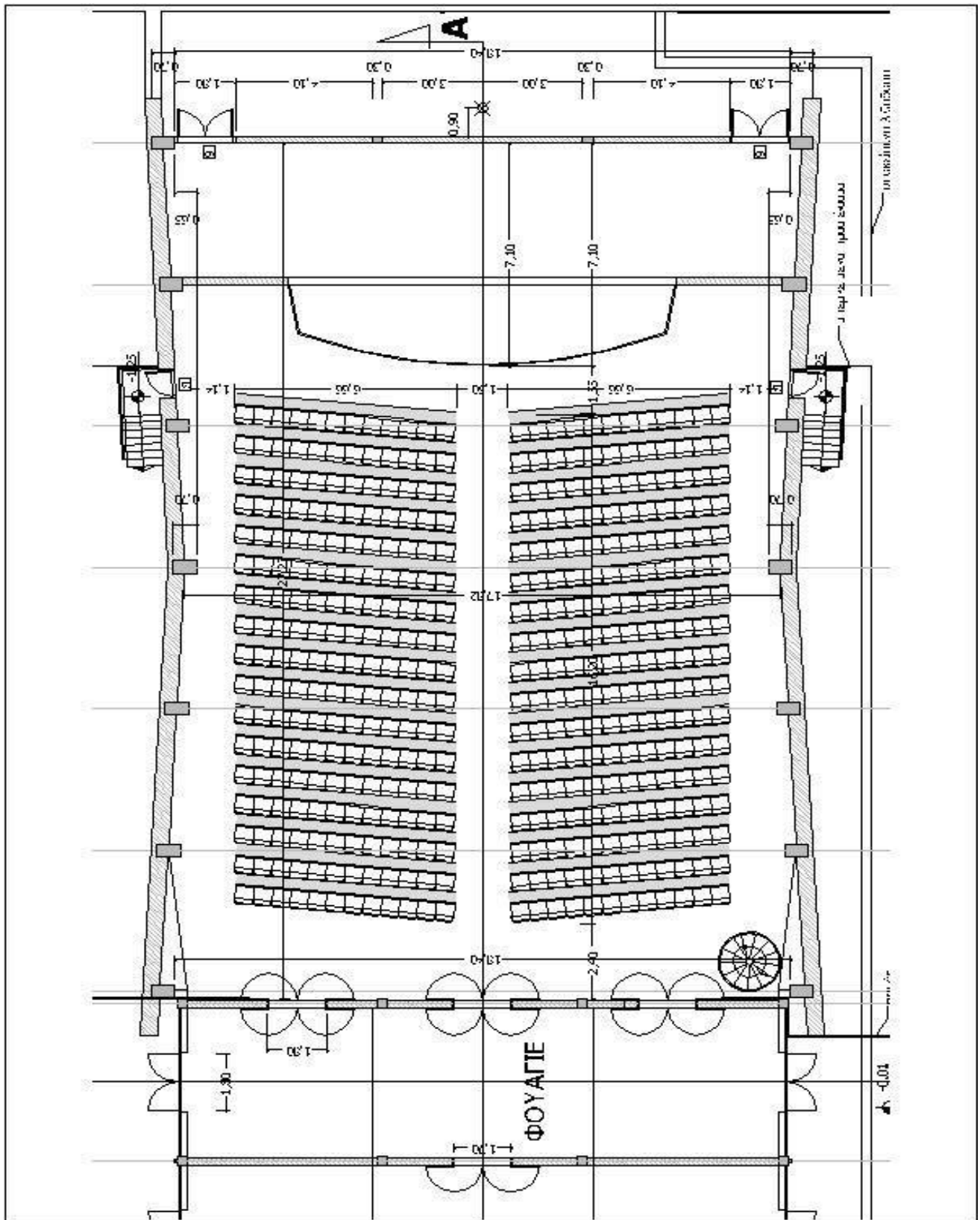

ΕΜΒΑΔΟ ΔΑΠΕΔΟΥ : 600,00 Μ²
 ΕΜΒΑΔΟ ΤΖΑΜΙΩΝ (υαλοστασίων) : 10,00 Μ²

ΠΑΡΑΡΤΗΜΑ II – Ειδική Συγγραφή Υποχρεώσεων

1. Ο Ανάδοχος υποχρεούται, όπως διαθέσει υπαλλήλους του ως προσωπικό καθαριότητας, οι οποίοι πληρούν όλες τις νόμιμες και τις απαιτούμενες από τη Διακήρυξη προϋποθέσεις, προκειμένου να παρέχουν υπηρεσίες καθαριότητας των εγκαταστάσεων της Αναθέτουσας Αρχής, σύμφωνα με τα οριζόμενα της προαναφερόμενης διακήρυξης και της προσφοράς του.
 2. Καθ' όλη τη διάρκεια εκτέλεσης της υπηρεσίας, ο Ανάδοχος θα πρέπει να συνεργάζεται στενά με την Αναθέτουσα Αρχή, υποχρεούται δε να λαμβάνει υπόψη του οποιοσδήποτε παρατηρήσεις της σχετικά με την εκτέλεση του έργου.
 3. Ο ανάδοχος υποχρεούται να τηρεί και να εφαρμόζει τους Νόμους για τις κοινωνικές ασφαλίσσεις και να χρησιμοποιεί μόνο εργατικό προσωπικό που θα είναι ασφαλισμένο απ' αυτόν στο αρμόδιο Ασφαλιστικό Ταμείο ή Οργανισμό. Επίσης είναι υποχρεωμένος να τηρεί τους Νόμους και τις Διατάξεις που ισχύουν για την υγεία και ασφάλεια των εργατών του και πρόληψης του επαγγελματικού κινδύνου και εν γένει για τις εργασιακές σχέσεις. Η εφαρμογή όλων αυτών είναι ευθύνη του αναδόχου. Ο ανάδοχος υποχρεούται στην απαρύγκλιτη τήρηση των διατάξεων της εργατικής νομοθεσίας, δηλαδή, καταβολή των νομίμων αποδοχών, οι οποίες σε καμία περίπτωση δεν μπορεί να είναι κατώτερες των προβλεπόμενων από την οικεία (κλαδική) ΣΣΕ ή την Σ.Σ.Ε. που ισχύει κατά την ημερομηνία διενέργειας του διαγωνισμού και έπειτα, τήρηση του νόμιμου ωραρίου, ασφαλιστική κάλυψη, όροι υγιεινής και ασφάλειας των εργαζομένων κλπ. . Σε περίπτωση δε που διαπιστωθεί παράβαση του ανωτέρου όρου θα καταγγέλλεται η σύμβαση με την ανάδοχο εταιρία.
 4. Ο ανάδοχος ευθύνεται για κάθε ζημιά που θα προκληθεί στην Σχολή από το προσωπικό που απασχολεί για τον καθαρισμό. Επίσης είναι αποκλειστικά υπεύθυνος για κάθε ζημιά ή βλάβη που θα προκληθεί από εργατικό ατύχημα σε εργάτες ή άλλα πρόσωπα που απασχολεί για τον καθαρισμό.
 5. Το προσωπικό που θα χρησιμοποιήσει ο ανάδοχος οφείλει να επιδεικνύει την προσήκουσα συμπεριφορά προς τους φοιτητές και το προσωπικό της Σχολής, ο δε ανάδοχος οφείλει να αντικαθιστά αμέσως, ύστερα από αίτημα της ΑΣΠΑΙΤΕ, τα πρόσωπα εκείνα που δεν επιδεικνύουν την παραπάνω συμπεριφορά και γενικότερα που παρουσιάζουν ακαταλληλότητα σύμφωνα με τα οριζόμενα παραπάνω.
 6. Η ΑΣΠΑΙΤΕ κάνει έλεγχο των χώρων που καθαρίζονται. Η εποπτεία και ο έλεγχος της καθαριότητας της Σχολής καθώς και ο έλεγχος απασχόλησης απαραίτητου προσωπικού θα διενεργείται από Επιτροπή που ορίζεται από την Διοικούσα Επιτροπή της ΑΣΠΑΙΤΕ ή την αρμόδια υπηρεσία.
 7. Ο Ανάδοχος υποχρεούται σε αποκατάσταση οποιασδήποτε φθοράς ή ζημίας που θα προξενήσει από υπαιτιότητά του, στον εξοπλισμό και τα κτίρια της ΑΣΠΑΙΤΕ. Η Α.Σ.ΠΑΙ.Τ.Ε. διατηρεί το δικαίωμα να αντικαθιστά οποιοδήποτε μέρος ή τμήμα των χώρων που θα καθαρίζονται με άλλους αντίστοιχους χώρους του αυτού εμβαδού ή και κατηγορίας απαιτήσεων καθαρισμού, με απόφαση της Δ.Ε. της Α.Σ.ΠΑΙ.Τ.Ε.. Η αντικατάσταση αυτή είναι υποχρεωτική για τον ανάδοχο, χωρίς καμία επιπλέον οικονομική επιβάρυνση για την Α.Σ.Π.ΑΙ.Τ.Ε.. Η Α.Σ.ΠΑΙ.Τ.Ε. έχει το δικαίωμα να διακόψει μονομερώς τη σύμβαση χωρίς καμία υποχρέωση έναντι του αναδόχου, εφόσον οι ανάγκες του σε προσωπικό καλυφθούν με προσλήψεις, ή εφόσον το παρεχόμενο έργο κριθεί από την Α.Σ.ΠΑΙ.Τ.Ε. ότι δεν είναι το ενδεδειγμένο.
 8. Η μεταφορά των σκουπιδιών θα γίνεται με σάκους οι οποίοι θα είναι δεμένοι με κορδόνι και θα μεταφέρονται στους χώρους συγκέντρωσης που θα τους υποδειχθούν από την υπηρεσία. Ο χώρος περιμετρικά όπου υπάρχουν οι κάδοι απορριμμάτων θα διατηρούνται καθαροί.
-

ΠΑΡΑΡΤΗΜΑ III – Υποδείγματα Εγγυητικών Επιστολών Επιστολής- Πιστοληπτικής Ικανότητας

I. «ΥΠΟΔΕΙΓΜΑ ΕΓΓΥΗΤΙΚΗΣ ΕΠΙΣΤΟΛΗΣ ΣΥΜΜΕΤΟΧΗΣ»

ΕΓΓΥΗΣΗ ΣΥΜΜΕΤΟΧΗΣ ΣΕ ΕΥΡΩ

Εκδότης :

Ημερομηνία έκδοσης:

Προς: **ΑΝΩΤΑΤΗ ΣΧΟΛΗ ΠΑΙΔΑΓΩΓΙΚΗΣ & ΤΕΧΝΟΛΟΓΙΚΗΣ ΕΚΠΑΙΔΕΥΣΗΣ Α.Σ.ΠΑΙ.Τ.Ε.**

Διεύθυνση: **ΣΤΑΘΜΟΣ «ΕΙΡΗΝΗ» ΗΣΑΠ, Τ.Κ.: 151 22, ΜΑΡΟΥΣΙ**

Εγγύηση μας υπ' αριθμ. ποσού ευρώ.

Έχουμε την τιμή να σας γνωρίσουμε ότι εγγυόμαστε με την παρούσα επιστολή ανέκκλητα και ανεπιφύλακτα παραιτούμενοι του δικαιώματος της διαίρεσεως και διζήσεως

μέχρι του ποσού των ευρώ υπέρ της εταιρείας, ΑΦΜ: Διεύθυνση..... ή σε περίπτωση ένωσης υπέρ των εταιρειών (1)(2) , κλπ. ατομικά και για κάθε μία από αυτές και ως αλληλέγγυα και εις ολόκληρο υπόχρεων μεταξύ τους, εκ της ιδιότητάς τους ως μελών της ένωσης προμηθευτών, για τη συμμετοχή της σύμφωνα με την (αριθμό/ημερομηνία) Διακήρυξη της ΑΣΠΑΙΤΕ, για την ανάδειξη αναδόχου για την ανάθεση της σύμβασης: «Παροχής υπηρεσιών καθαριότητας των εγκαταστάσεων της ΑΣΠΑΙΤΕ, στο Μαρούσι για χρονικό διάστημα δεκατέσσερις (14) μήνες»

Η παρούσα εγγύηση καλύπτει μόνο τις από τη συμμετοχή στον παραπάνω διαγωνισμό απορρέουσες υποχρεώσεις της, καθ' όλο το χρόνο της εκ της προσφοράς δεσμεύσεώς της και μέχρι την υπογραφή της σύμβασης και κατάθεση της εγγύησης καλής εκτέλεσης των όρων της, στην περίπτωση κατακύρωσης του διαγωνισμού σε αυτήν.

Το παραπάνω ποσό τηρείται στη διάθεσή σας και θα καταβληθεί ολικά ή μερικά χωρίς καμία από μέρους μας αντίρρηση, αμφισβήτηση ή ένσταση και χωρίς να ερευνηθεί το βάσιμο ή μη της απαίτησης σας μέσα σε πέντε (5) ημέρες από την απλή έγγραφη ειδοποίησή σας.

Η παρούσα ισχύει μέχρι και την

Σε περίπτωση κατάπτωσης της εγγύησης, το ποσό της κατάπτωσης υπόκειται στο εκάστοτε ισχύον πάγιο τέλος χαρτοσήμου.

Ο χρόνος ισχύος της εγγύησης αυτής θα παραταθεί εφόσον ζητηθεί από την υπηρεσία σας πριν από την ημερομηνία λήξης της.

Βεβαιώνουμε υπεύθυνα ότι το ποσό των εγγυητικών επιστολών που έχουν δοθεί, συνυπολογίζοντας και το ποσό της παρούσας, δεν υπερβαίνει το όριο των εγγυήσεων που έχουμε το δικαίωμα να εκδίδουμε.

(Εξουσιοδοτημένη Υπογραφή)

II. «ΥΠΟΔΕΙΓΜΑ ΕΓΓΥΗΤΙΚΗΣ ΕΠΙΣΤΟΛΗΣ ΚΑΛΗΣ ΕΚΤΕΛΕΣΗΣ»

Εκδότης

Ημερομηνία έκδοσης

Προς: **ΑΝΩΤΑΤΗ ΣΧΟΛΗ ΠΑΙΔΑΓΩΓΙΚΗΣ & ΤΕΧΝΟΛΟΓΙΚΗΣ ΕΚΠΑΙΔΕΥΣΗΣ Α.Σ.ΠΑΙ.Τ.Ε.**

Διεύθυνση: **ΣΤΑΘΜΟΣ «ΕΙΡΗΝΗ» ΗΣΑΠ, Τ.Κ.: 151 22, ΜΑΡΟΥΣΙ**

Εγγύηση μας υπ' αριθμ. ποσού ευρώ.

Έχουμε την τιμή να σας γνωρίσουμε ότι εγγυόμαστε με την παρούσα επιστολή ανέκκλητα και ανεπιφύλακτα παραιτούμενοι του δικαιώματος της διαιρέσεως και διζήσεως μέχρι του ποσού των ευρώ.....

υπέρ της εταιρείας, ΑΦΜ:Διεύθυνση..... ή σε περίπτωση ένωσης υπ;ερ των εταιρειών (1)(2) , κλπ.

ατομικά και για κάθε μία από αυτές και ως αλληλέγγυα και εις ολόκληρο υπόχρεων μεταξύ τους, εκ της ιδιότητάς τους ως μελών της ένωσης ή κοινοπραξίας, ατομικά και για κάθε μία από αυτές και ως αλληλέγγυα και εις ολόκληρο υπόχρεων μεταξύ τους, εκ της ιδιότητάς τους ως μελών της ένωσης ή κοινοπραξίας,

για την καλή εκτέλεση της υπ' αριθμ. σύμβασης «Παροχή υπηρεσιών καθαριότητας των εγκαταστάσεων της ΑΣΠΑΙΤΕ, στο Μαρούσι για χρονικό διάστημα δεκατέσσερις (14) μήνες», σύμφωνα με την (αριθμό/ημερομηνία) Διακήρυξη της ΑΣΠΑΙΤΕ.

Το παραπάνω ποσό τηρείται στη διάθεσή σας και θα καταβληθεί ολικά ή μερικά χωρίς καμία από μέρους μας αντίρρηση, αμφισβήτηση ή ένσταση και χωρίς να ερευνηθεί το βάσιμο ή μη της απαίτησής σας μέσα σε πέντε (5) ημέρες από την απλή έγγραφη ειδοποίησή σας.

Η παρούσα ισχύει μέχρι και την

Σε περίπτωση κατάπτωσης της εγγύησης, το ποσό της κατάπτωσης υπόκειται στο εκάστοτε ισχύον πάγιο τέλος χαρτοσήμου.

Ο χρόνος ισχύος της εγγύησης αυτής θα παραταθεί εφόσον ζητηθεί από την υπηρεσία σας πριν από την ημερομηνία λήξης της.

Βεβαιώνουμε υπεύθυνα ότι το ποσό των εγγυητικών επιστολών που έχουν δοθεί, συνυπολογίζοντας και το ποσό της παρούσας, δεν υπερβαίνει το όριο των εγγυήσεων που έχουμε το δικαίωμα να εκδίδουμε.

(Εξουσιοδοτημένη Υπογραφή)

III. «ΥΠΟΔΕΙΓΜΑ ΒΕΒΑΙΩΣΗΣ ΠΙΣΤΟΛΗΠΤΙΚΗΣ ΙΚΑΝΟΤΗΤΑΣ»

Προς: **ΑΝΩΤΑΤΗ ΣΧΟΛΗ ΠΑΙΔΑΓΩΓΙΚΗΣ & ΤΕΧΝΟΛΟΓΙΚΗΣ ΕΚΠΑΙΔΕΥΣΗΣ Α.Σ.ΠΑΙ.Τ.Ε.**

Διαγωνισμός:.....(αριθμός Διακήρυξης και θέμα)

Από: [όνομα χρηματοπιστωτικού ιδρύματος]

Δ/νση:

Τηλ

Αρ.Πρωτοκόλλου: Ημερ/νία:

ΘΕΜΑ: Επιστολή Πιστοληπτικής Ικανότητας

Αξιότιμοι Κύριοι,

Έχοντας υπόψη την αίτηση τ..... (ο «Υποψήφιος») με ημερομηνία/....../....., για την έκδοση επιστολής πιστοληπτικής ικανότητας προκειμένου να τη χρησιμοποιήσει κατά τη συμμετοχή της στο Διαγωνισμό (αριθμός Διακήρυξης) για την παροχή υπηρεσίας «.....» (η παροχή υπηρεσίας), προϋπολογισμού «.....» (το ποσό), η τράπεζά μας δηλώνει ότι έχει λάβει γνώση της Διακήρυξης και των όρων αυτής, καθώς και του σχεδίου σύμβασης (Παράρτημα

Ο συνεργάζεται με την τράπεζά μας από/....../..... και η εκτέλεση των υποχρεώσεων του προς την τράπεζα είναι μέχρι σήμερα ικανοποιητική.

Έχοντας υπόψη την εικόνα τ....., ως πελάτη της τράπεζάς μας και την μέχρι σήμερα συνεργασία μας , η τράπεζά μας δέχεται να εξετάσει αίτημα παροχής πίστωσης στ....., σε περίπτωση κατά την οποία του κατακυρωθεί ο διαγωνισμός, μέχρι του ποσού

Η παρούσα επιστολή παρέχεται στην Εταιρεία αποκλειστικά και μόνο για τη συμμετοχή της στον προαναφερόμενο Διαγωνισμό και εκδόθηκε με βάση τα στοιχεία που περιέχονται στο αρχείο μας, χωρίς οιαδήποτε ευθύνη ή δέσμευση εκ μέρους μας, και ιδίως δέσμευση ή ανάληψη υποχρέωσης για παροχή οιασδήποτε πίστωσης, ούτε μπορεί να θεωρηθεί ότι αποτελεί εγγυητική επιστολή ή συμβουλή ή σύσταση σύμφωνα με το άρθρο 729 του Ελληνικού Αστικού Κώδικα. Συνεπώς, δεν επιτρέπεται να χρησιμοποιηθεί ή να παρουσιαστεί σε οποιοδήποτε άλλο οργανισμό ή εταιρεία εκτός από αυτόν στον οποίο απευθύνεται ή για οιονδήποτε άλλο σκοπό, και ιδίως για τη χορήγηση οιασδήποτε πίστωσης προς την παραπάνω εταιρεία.

Με εκτίμηση

Για την[όνομα χρηματοπιστωτικού ιδρύματος]

..... [στοιχεία και ιδιότητα υπογράφοντος]

ΠΑΡΑΡΤΗΜΑ IV– Υπόδειγμα Οικονομικής Προσφοράς

ΑΝΑΛΥΣΗ ΟΙΚΟΝΟΜΙΚΗΣ ΠΡΟΣΦΟΡΑΣ				
Για τον Ηλεκτρονικό Ανοικτό Διαγωνισμό για την ανάδειξη αναδόχου παροχής υπηρεσιών καθαριότητας των εγκαταστάσεων της ΑΣΠΑΙΤΕ, στο Μαρούσι για χρονικό διάστημα δεκατέσσερις (14) μήνες				
A/α	ΠΕΡΙΓΡΑΦΗ	Μηνιαίο κόστος ανά άτομο	Μηνιαίο κόστος για το σύνολο των ατόμων	Συνολικό κόστος σύμβασης για (14) δεκατέσσερις μήνες
1	Κόστος Μισθοδοσίας			
	α) Προϋπολογιζόμενο ποσό που αφορά τις πάσης φύσεως νόμιμες αποδοχές των εργαζομένων			
	β) Ασφαλιστικές εισφορές εργοδότη με βάση τα προϋπολογισθέντα ποσά.			
2	Κόστος αναλώσιμων υλικών			
3	Διοικητικό κόστος			
4	Εργολαβικό κέρδος			
5	Νόμιμες Κρατήσεις υπέρ Δημοσίου και τρίτων			
ΣΥΝΟΛΑ				
ΣΥΝΟΛΑ ΜΕ ΦΠΑ				

ΣΤΟΙΧΕΙΑ Ν.3863/2010	
ΠΕΡΙΓΡΑΦΗ	ΠΕΔΙΟ ΣΥΜΠΛΗΡΩΣΗΣ ΑΠΟ ΥΠΟΨΗΦΙΟ ΟΙΚΟΝΟΜΙΚΟ ΦΟΡΕΑ
Αριθμός εργαζομένων που θα απασχοληθούν στο έργο (με ανάλυση)	
Ημέρες και ώρες εργασίας (με ανάλυση)	
Συλλογική Σύμβαση Εργασίας	
Τετραγωνικά μέτρα καθαρισμού ανά άτομο	
Προβλεπόμενο ωρομίσθιο εργαζόμενου βάσει ισχύουσας νομοθεσίας εργασιακού καθεστώτος	
Ύψος του προϋπολογισμένου ποσού που αφορά τις πάσης φύσεως νόμιμες αποδοχές (€)	
Ύψος των ασφαλιστικών εισφορών (εργοδότη και εργαζόμενων) με βάση τα προϋπολογισθέντα ποσά(€)	
Ποσό διοικητικού κόστους (€)	

Κόστος αναλώσιμων υλικών (€)	
Εργολαβικό κέρδος (€)	
Νόμιμες Κρατήσεις υπέρ Δημοσίου και τρίτων επί του συνόλου των ανωτέρων (€)	

Βάσει του Ν. 3863/2010, άρθρο 68 («Συμβάσεις εργολαβίας εταιρειών παροχής υπηρεσιών») όπως τροποποιήθηκε και ισχύει με το άρθρο 22 του ν. 4144/13 (ΦΕΚ 88/τ.Α/18-4-2013), θα πρέπει να αναγράφονται σε χωριστό κεφάλαιο της οικονομικής προσφοράς τα κάτωθι στοιχεία:

- 1) Τον αριθμό των εργαζομένων που θα απασχοληθούν στο έργο.
- 2) Τις ημέρες και τις ώρες εργασίας.
- 3) Τη συλλογική σύμβαση εργασίας στην οποία τυχόν υπάγονται οι εργαζόμενοι
- 4) Το ύψος του προϋπολογισμένου ποσού που αφορά τις πάσης φύσεως νόμιμες αποδοχές αυτών των εργαζομένων. (Το εργατικό κόστος θα είναι σύμφωνα και με τις ώρες και το προσωπικό που έχουν δηλώσει οι υποψήφιοι ανάδοχοι. Το εργατικό κόστος θα πρέπει να υπολογισθεί στη βάση του συμβατικού ημερομισθίου που προβλέπεται από την οικεία Εθνική Γενική Συλλογική Σύμβαση Εργασία (Ε.Γ.Σ.Σ.Ε.), τις ανάλογες προσαυξήσεις τους (οι οποίες σε καμία περίπτωση δεν μπορεί να είναι κατώτερες των προβλεπόμενων από την οικεία Κ.Σ.Σ.Ε.), τα επιδόματα κ.λπ.)
- 5) Το ύψος των ασφαλιστικών εισφορών με βάση τα προϋπολογισθέντα ποσά των αποδοχών.
- 6) Τα τετραγωνικά μέτρα καθαρισμού ανά άτομο, όταν πρόκειται για καθαρισμό χώρων.
- 7) Το Εύλογο ποσοστό διοικητικού κόστους παροχής των υπηρεσιών τους.
- 8) Το κόστος των αναλωσίμων.
- 9) Το εργολαβικό τους κέρδος και
- 10) Τις νόμιμες, υπέρ Δημοσίου και τρίτων, κρατήσεις (σύμφωνα με τα αναφερόμενα στην παρ. 5.1.2 της διακήρυξης).

Επιπροσθέτως, υποχρεούνται να επισυνάπτουν στην προσφορά αντίγραφο της συλλογικής σύμβασης εργασίας στην οποία τυχόν υπάγονται οι εργαζόμενοι.

Οι υποψήφιοι σε ξεχωριστό πίνακα θα πρέπει να παρουσιάσουν πως προκύπτει το μηνιαίο κόστος προ Φ.Π.Α. (π.χ. Κόστος ανά βάρδια επί αριθμό απασχολούμενων ατόμων).

ΑΠΑΙΤΕΙΤΑΙ ΑΝΑΛΥΣΗ ΓΙΑ ΤΟΝ ΠΡΟΣΔΙΟΡΙΣΜΟ ΤΩΝ ΜΗΝΙΑΙΩΝ ΑΠΟΔΟΧΩΝ & ΑΣΦΑΛΙΣΤΙΚΩΝ ΕΙΣΦΟΡΩΝ ΑΝΑ ΕΡΓΑΖΟΜΕΝΟ ΓΙΑ ΚΑΘΕ ΒΑΡΔΙΑ ΑΠΑΣΧΟΛΗΣΗΣ: οι διαγωνιζόμενοι θα αναλύουν ξεχωριστά πώς προκύπτει το ποσό των μηνιαίων αποδοχών ανά εργαζόμενο στη κάθε βάρδια απασχόλησης, αναφέροντας αναλυτικά τις αποδοχές (ωρομίσθιο, προσαυξήσεις επιδομάτων Χριστουγέννων, Πάσχα, αδείας και αντικατάσταση αδείας) καθώς και τις αντίστοιχες εργοδοτικές εισφορές, ώστε να μπορεί να ελεγχθεί το εργατικό κόστος της οικονομικής προσφοράς τους.)

ΠΑΡΑΡΤΗΜΑ V – Σχέδιο Σύμβασης

ΕΛΛΗΝΙΚΗ ΔΗΜΟΚΡΑΤΙΑ



ΑΝΩΤΑΤΗ ΣΧΟΛΗ ΠΑΙΔΑΓΩΓΙΚΗΣ ΚΑΙ ΤΕΧΝΟΛΟΓΙΚΗΣ ΕΚΠΑΙΔΕΥΣΗΣ ΑΣΠΑΙΤΕ

ΣΥΜΒΑΣΗ /

«Για την παροχή υπηρεσιών καθαριότητας των εγκαταστάσεων της ΑΣΠΑΙΤΕ στο Μαρούσι για δεκατέσσερις (14) μήνες»

(Αριθμ. Πρωτ..... Απόφασης Ανάληψης Υποχρέωσης με ΑΔΑ.....)

Σήμερα στις του μηνός, ημέρα, στην ΑΣΠΑΙΤΕ στο Μαρούσι Αττικής (Α.Φ.Μ.: 999655324, Δ.Ο.Υ.: ΑΜΑΡΟΥΣΙΟΥ, Σταθμός ΗΣΑΠ «ΕΙΡΗΝΗ», Μαρούσι, Τ.Κ.: 15122), μεταξύ των παρακάτω συμβαλλομένων:

Α. Του Γεώργιου Χατζαράκη, Καθηγητή, Προέδρου της Διοικούσας Επιτροπής της ΑΣΠΑΙΤΕ που εκπροσωπεί αυτή σύμφωνα με την αριθμ. 105277/Ζ1/12-08-20 (ΦΕΚ 650/τ. ΥΟΔΔ/19-08-2020) Υπουργική Απόφαση, που αφορά την ανασυγκρότηση της Δ.Ε. της ΑΣΠΑΙΤΕ, που θα αποκαλείται στη Σύμβαση αυτή και «ΕΡΓΟΔΟΤΗΣ»

Β. Της εταιρείας με την επωνυμία

που εδρεύει, ΟδόςΤ.Κ.:, Τηλέφωνο: Fax:, ΑΦΜ:, ΔΟΥ

που θα αποκαλείται στη Σύμβαση αυτή και «ΑΝΑΔΟΧΟΣ»

συμφωνήθηκαν και αποδέχτηκαν τα παρακάτω:

Ο πρώτος των συμβαλλομένων Καθηγητής Γεώργιος Χατζαράκης, Πρόεδρος της Διοικούσας Επιτροπής της ΑΣΠΑΙΤΕ (Εργοδότης) έχοντας υπ' όψη του την αριθμ. /..... (Θέμα) Πράξη της Δ.Ε. της ΑΣΠΑΙΤΕ με ΑΔΑ:

ΑΝΑΘΕΤΕΙ

Την παροχή υπηρεσιών καθαριότητας των εγκαταστάσεων της ΑΣΠΑΙΤΕ στο Μαρούσι για δεκατέσσερις (14) μήνες αντί του ποσού των..... ευρώ (€) συμπεριλαμβανομένου και του Φ.Π.Α. στονκαι αυτός αναλαμβάνει την πραγματοποίηση αυτής με τους παρακάτω όρους.

- Ο Ανάδοχος δεν θα εκτελέσει την υπηρεσία πέραν του συμβατικού οικονομικού αντικειμένου αν προηγουμένα δεν υπάρχει σχετική έγκριση του Εργοδότη για την απαιτούμενη πληρωμή της παροχής υπηρεσιών.

- Για την περάτωση της παροχής υπηρεσιών καθαριότητας ορίζεται διάρκεια δεκατέσσερις (14) μήνες προσμετρούμενες από την επόμενη ημερομηνία υπογραφής της σύμβασης.

- Για την καλή εκτέλεση της παροχής υπηρεσιών καθαριότητας των εγκαταστάσεων της ΑΣΠΑΙΤΕ στο Μαρούσι για δεκατέσσερις (14) μήνες, ο ανάδοχος κατέθεσε την αριθμ. εγγυητική επιστολή καλής εκτέλεσης, του ποσού..... ευρώ (... €).

- Ο Ανάδοχος ευθύνεται, σε αποζημίωση του Ιδρύματος, για κάθε ζημία άμεση ή έμμεση που θα προξενήσει κατά την εκτέλεση της παροχής υπηρεσιών καθαριότητας των εγκαταστάσεων της ΑΣΠΑΙΤΕ στο Μαρούσι για δεκατέσσερις (14) μήνες.

- Επίσης υποχρεούται για κάθε ασυμφωνία ή εμπόδιο που θα δυσχεράνει την έντεχνη και εμπρόθεσμη εκτέλεση της παροχής υπηρεσιών καθαριότητας των εγκαταστάσεων της ΑΣΠΑΙΤΕ στο Μαρούσι για δεκατέσσερις (14) μήνες, να ειδοποιεί εγκαίρως την υπηρεσία υποβάλλοντας συγχρόνως προτάσεις.

- Η υπογραφή της σύμβασης από τον ανάδοχο είναι σύμφωνη με την διαμορφωμένη προσφορά του, αποτελεί αμάχητο τεκμήριο και δεν επιτρέπει για κανένα λόγο την εκ των υστέρων υπαναχώρηση της προσφερθείσας τιμής.

- Συγκεκριμένα προϋποτίθεται ότι ο ανάδοχος, για την διαμόρφωση της προσφοράς του έλαβε υπόψη του την τεχνική περιγραφή της σχετικής διακήρυξης με αριθμ. πρωτ.....

Ο Ανάδοχος δηλώνει ότι αποδέχεται ανεπιφύλακτα «την παροχή υπηρεσιών καθαριότητας των εγκαταστάσεων της ΑΣΠΑΙΤΕ στο Μαρούσι για δεκατέσσερις (14) μήνες», ότι δεν θα γίνει καμία αιτίαση, από μέρους του, σχετικά με οποιοδήποτε θέμα και σε οποιοδήποτε βαθμό με επιχείρημα την άγνοια των συνθηκών εκτέλεσης της σύμβασης και ότι θα εφαρμόσει, πιστά την σύμβαση.

- Ο ανάδοχος υποχρεούται στην καταβολή των νόμιμων κρατήσεων, φόρων, τελών κ.λ.π. όπως προβλέπεται από τον νόμο.

- Η εξόφληση του τιμήματος θα γίνεται εντός των 60 ημερών από την παραλαβή του τιμολογίου ή άλλου ισοδύναμου εγγράφου ή αλλιώς από την παραλαβή των αγαθών ή των υπηρεσιών εφόσον το τιμολόγιο παραληφθεί πριν από τα αγαθά ή τις υπηρεσίες.

- Σχετικά με τυχόν τροποποίηση της σύμβασης θα ισχύουν οι σχετικές διατάξεις. Οποιαδήποτε τυχόν τροποποίηση της σύμβασης δεν θα παραβιάζει της εκτέλεση της παροχής υπηρεσιών, όπως αυτή περιγράφεται στην σχετική διακήρυξη. Η σύμβαση τροποποιείται όταν τούτο προβλέπεται από συμβατικό όρο ή όταν συμφωνήσουν προς τούτο και τα δύο συμβαλλόμενα μέρη, ύστερα από γνωμοδότηση του αρμόδιου οργάνου.

- Απαγορεύεται η εκχώρηση από τον ανάδοχο του συνόλου της παροχής υπηρεσιών ή μέρους αυτής σε οποιονδήποτε τρίτο, των υποχρεώσεων και δικαιωμάτων που απορρέουν από τη παρούσα σύμβαση.

- Ο Ανάδοχος που παραβαίνει τους όρους της σύμβασης ή επιδεικνύει συμπεριφορά αντίθετη στα συναλλακτικά ήθη και τις αρχές της καλής πίστης, θα κηρύσσεται έκπτωτος, με επιβολή των κυρώσεων σύμφωνα με το ισχύουσες διατάξεις.

- Απαράβατος όρος της παρούσας είναι η υποχρέωση του αναδόχου για την εφαρμογή των διατάξεων της εργατικής και ασφαλιστικής νομοθεσίας και της νομοθεσίας περί υγείας και ασφάλειας των εργαζομένων και πρόληψης του επαγγελματικού κινδύνου.

- Επιπλέον:

- Α) Ο αριθμός των εργαζομένων που θα απασχοληθούν στο έργο είναι:

- Β) Οι ημέρες εργασίας: Και οι ώρες εργασίας

- Γ) Η συλλογική σύμβαση εργασίας στην οποία τυχόν υπάγονται οι εργαζόμενοι:.....

- Δ) Το ύψος του προϋπολογισμένου ποσού που αφορά τις πάσης φύσεως νόμιμες αποδοχές αυτών των εργαζομένων:

- Ε) Το ύψος των ασφαλιστικών εισφορών με βάση τα προϋπολογισθέντα ποσά:

- ΣΤ) Τα τετραγωνικά μέτρα καθαρισμού ανά άτομο είναι:

Ο ανάδοχος θα είναι πλήρως και αποκλειστικά ο μόνος υπεύθυνος για την τήρηση της ισχύουσας νομοθεσίας ως προς το απασχολούμενο από αυτόν προσωπικό για την εκτέλεση των υποχρεώσεων της σύμβασης. Σε περίπτωση δε οποιασδήποτε παράβασης ή ζημίας που προκληθεί σε τρίτους υποχρεούται μόνος αυτός προς αποκατάσταση της.

Απαράβατος βασικός όρος είναι η υποχρέωση του αναδόχου για την απαρέγκλιτη τήρηση των διατάξεων της Εργατικής και Ασφαλιστικής Νομοθεσίας, δηλαδή καταβολή των νομίμων αποδοχών, οι οποίες σε καμία περίπτωση δεν μπορεί να είναι κατώτερες των προβλεπομένων από την οικεία ισχύουσα Σ.Σ.Ε., τήρηση του νόμιμου ωραρίου, ασφαλιστική κάλυψη, όροι υγιεινής και ασφάλειας των εργαζομένων και πρόληψης του επαγγελματικού κινδύνου κ.τ.λ.. Σε κάθε περίπτωση που θα διαπιστωθεί παράβαση του ανωτέρω όρου θα καταγγέλλεται η σύμβαση με τον ανάδοχο και θα κηρύσσεται έκπτωτος, με επιβολή των κυρώσεων του άρθρου 203 του Ν. 4412/16.

Ο Ανάδοχος σε κάθε περίπτωση είναι υποχρεωμένος να καταβάλει όλες τις αποδοχές, επιδόματα, προσαυξήσεις κ.λ.π. που δικαιούται ο κάθε εργαζόμενος, σύμφωνα με την προϋπηρεσία του και την οικογενειακή του κατάσταση, να χορηγεί το σύνολο της άδειας αναψυχής και το επίδομα αδείας σε όσους εργαζομένους το δικαιούνται. Το στοιχείο αυτό είναι υποχρεωτικό και σε περίπτωση μη τήρησης ο ανάδοχος θα κηρύσσεται έκπτωτος, με επιβολή των κυρώσεων του άρθρου 203 του Ν. 4412/16.

- Ως προς τα λοιπά θέματα της παροχής υπηρεσιών ισχύουν η αριθμ. πρωτ. προσφορά του αναδόχου και η αριθμ. πρωτ. / διακήρυξη (που επισυνάπτονται στην παρούσα σύμβαση).

- Η παρούσα σύμβαση συντάχθηκε σύμφωνα με τα παραπάνω και αφού διαβιβάσθηκε και βεβαιώθηκε, υπογράφεται από τους συμβαλλομένους (εργοδότη και ανάδοχο) σε τρία (3) αντίτυπα εκ των οποίων τα δύο (2) κατατέθηκαν στην ΑΣΠΑΙΤΕ και το ένα (1) έλαβε ο ανάδοχος Τυχόν παράληψη των ανωτέρων οδηγιών με υπαιτιότητα του Αναδόχου- Εργολάβου καθιστά αυτόν αποκλειστικά υπεύθυνο των συνεπειών του νόμου.

ΟΙ ΣΥΜΒΑΛΛΟΜΕΝΟΙ

Για την ΑΣΠΑΙΤΕ

Για τον προμηθευτή

Ο Πρόεδρος της Δ.Ε. της ΑΣΠΑΙΤΕ

Γεώργιος Χατζαράκης

ΠΑΡΑΡΤΗΜΑ VI – ΤΕΥΔ

ΤΥΠΟΠΟΙΗΜΕΝΟ ΕΝΤΥΠΟ ΥΠΕΥΘΥΝΗΣ ΔΗΛΩΣΗΣ (ΤΕΥΔ)

[άρθρου 79 παρ. 4 ν. 4412/2016 (Α 147)]

για διαδικασίες σύναψης δημόσιας σύμβασης κάτω των ορίων των οδηγιών**Μέρος Ι: Πληροφορίες σχετικά με την αναθέτουσα αρχή/αναθέτονα φορέα¹ και τη διαδικασία ανάθεσης**

Παροχή πληροφοριών δημοσίευσης σε εθνικό επίπεδο, με τις οποίες είναι δυνατή η αδιαμφισβήτητη ταυτοποίηση της διαδικασίας σύναψης δημόσιας σύμβασης:

A: Ονομασία, διεύθυνση και στοιχεία επικοινωνίας της αναθέτουσας αρχής (αα)/ αναθέτονα φορέα (αφ)

- Ονομασία: [ΑΝΩΤΑΤΗ ΣΧΟΛΗ ΠΑΙΔΑΓΩΓΙΚΗΣ ΚΑΙ ΤΕΧΝΟΛΟΓΙΚΗΣ ΕΚΠΑΙΔΕΥΣΗΣ (ΑΣΠΑΙΤΕ)]
- Κωδικός Αναθέτουσας Αρχής / Αναθέτονα Φορέα ΚΗΜΔΗΣ : [99202057]
- Ταχυδρομική διεύθυνση / Πόλη / Ταχ. Κωδικός: [ΣΤΑΘΜΟΣ ΗΣΑΠ «ΕΙΡΗΝΗ»/ΜΑΡΟΥΣΙ/15122]
- Αρμόδιος για πληροφορίες: [ΣΟΦΙΑ ΓΙΑΝΝΑΚΑ, ΕΛΕΝΗ ΣΤΟΪΛΙΔΟΥ]
- Τηλέφωνο: [210 2896754, 2102896777]
- Ηλ. ταχυδρομείο: [sgiannaka@aspete.gr & estoilidou@aspete.gr]
- Διεύθυνση στο Διαδίκτυο (διεύθυνση δικτυακού τόπου) : [www.aspete.gr]

B: Πληροφορίες σχετικά με τη διαδικασία σύναψης σύμβασης

- Ηλεκτρονικός Δημόσιος Ανοικτός Διαγωνισμός με ηλεκτρονικώς υποβαλλόμενες σφραγισμένες προσφορές και κριτήριο κατακύρωσης την πλέον συμφέρουσα από οικονομική άποψη προσφορά μόνο βάσει τιμής για την ανάδειξη αναδόχου παροχής υπηρεσιών καθαριότητας των εγκαταστάσεων της ΑΣΠΑΙΤΕ, στο Μαρούσι για χρονικό διάστημα δεκατέσσερις (14) μήνες, CPV: 90911200-8
- Η σύμβαση αναφέρεται σε έργα, προμήθειες, ή υπηρεσίες : [Παροχή υπηρεσιών]

Μέρος II: Πληροφορίες σχετικά με τον οικονομικό φορέα**A: Πληροφορίες σχετικά με τον οικονομικό φορέα**

Στοιχεία αναγνώρισης:	Απάντηση:
Πλήρης Επωνυμία:	[]
Αριθμός φορολογικού μητρώου (ΑΦΜ): Εάν δεν υπάρχει ΑΦΜ στη χώρα εγκατάστασης του οικονομικού φορέα, αναφέρετε άλλον εθνικό αριθμό ταυτοποίησης, εφόσον απαιτείται και υπάρχει	[]
Ταχυδρομική διεύθυνση:	[.....]
Αρμόδιος ή αρμόδιοι ⁱⁱ :	[.....]
Τηλέφωνο:	[.....]
Ηλ. ταχυδρομείο:	[.....]
Διεύθυνση στο Διαδίκτυο (διεύθυνση δικτυακού τόπου) (εάν υπάρχει):	[.....]
Γενικές πληροφορίες:	Απάντηση:
Ο οικονομικός φορέας είναι πολύ μικρή, μικρή ή μεσαία επιχείρηση ⁱⁱⁱ ;	
Μόνο σε περίπτωση προμήθειας κατ' αποκλειστικότητα, του άρθρου 20: ο οικονομικός φορέας είναι προστατευόμενο εργαστήριο, «κοινωνική επιχείρηση» ^{iv} ή προβλέπει την εκτέλεση συμβάσεων στο πλαίσιο προγραμμάτων προστατευόμενης απασχόλησης; Εάν ναι , ποιο είναι το αντίστοιχο ποσοστό των εργαζομένων με αναπηρία ή μειονεκτούντων εργαζομένων; Εφόσον απαιτείται, προσδιορίστε σε ποια κατηγορία ή κατηγορίες εργαζομένων με αναπηρία ή μειονεκτούντων εργαζομένων ανήκουν οι απασχολούμενοι.	[] Ναι [] Όχι [.....] [.....] [.....]
Κατά περίπτωση, ο οικονομικός φορέας είναι εγγεγραμμένος σε επίσημο κατάλογο/Μητρώο εγκεκριμένων οικονομικών φορέων ή διαθέτει ισοδύναμο πιστοποιητικό (π.χ. βάσει εθνικού συστήματος (προ)επιλογής);	[] Ναι [] Όχι [] Άνευ αντικειμένου
Εάν ναι: Απαντήστε στα υπόλοιπα τμήματα της παρούσας ενότητας, στην ενότητα Β και, όπου απαιτείται, στην ενότητα Γ του παρόντος μέρους, συμπληρώστε το μέρος V κατά περίπτωση, και σε κάθε περίπτωση	

<p>συμπληρώστε και υπογράψτε το μέρος VI.</p> <p>α) Αναφέρετε την ονομασία του καταλόγου ή του πιστοποιητικού και τον σχετικό αριθμό εγγραφής ή πιστοποίησης, κατά περίπτωση:</p> <p>β) Εάν το πιστοποιητικό εγγραφής ή η πιστοποίηση διατίθεται ηλεκτρονικά, αναφέρετε:</p> <p>γ) Αναφέρετε τα δικαιολογητικά στα οποία βασίζεται η εγγραφή ή η πιστοποίηση και, κατά περίπτωση, την κατάταξη στον επίσημο κατάλογο^γ:</p> <p>δ) Η εγγραφή ή η πιστοποίηση καλύπτει όλα τα απαιτούμενα κριτήρια επιλογής;</p> <p>Εάν όχι: <u>Επιπροσθέτως, συμπληρώστε τις πληροφορίες που λείπουν στο μέρος IV, ενότητες Α, Β, Γ, ή Δ κατά περίπτωση ΜΟΝΟ εφόσον αυτό απαιτείται στη σχετική διακήρυξη ή στα έγγραφα της σύμβασης:</u></p> <p>ε) Ο οικονομικός φορέας θα είναι σε θέση να προσκομίσει βεβαίωση πληρωμής εισφορών κοινωνικής ασφάλισης και φόρων ή να παράσχει πληροφορίες που θα δίνουν τη δυνατότητα στην αναθέτουσα αρχή ή στον αναθέτοντα φορέα να τη λάβει απευθείας μέσω πρόσβασης σε εθνική βάση δεδομένων σε οποιοδήποτε κράτος μέλος αυτή διατίθεται δωρεάν;</p> <p>Εάν η σχετική τεκμηρίωση διατίθεται ηλεκτρονικά, αναφέρετε:</p>	<p>α) [.....]</p> <p>β) (διαδικτυακή διεύθυνση, αρχή ή φορέας έκδοσης, επακριβή στοιχεία αναφοράς των εγγράφων):[.....][.....][.....][.....]</p> <p>γ) [.....]</p> <p>δ) <input type="checkbox"/> Ναι <input type="checkbox"/> Όχι</p> <p>ε) <input type="checkbox"/> Ναι <input type="checkbox"/> Όχι</p> <p>(διαδικτυακή διεύθυνση, αρχή ή φορέας έκδοσης, επακριβή στοιχεία αναφοράς των εγγράφων): [.....][.....][.....][.....]</p>
<p>Τρόπος συμμετοχής:</p>	<p>Απάντηση:</p>
<p>Ο οικονομικός φορέας συμμετέχει στη διαδικασία σύναψης δημόσιας σύμβασης από κοινού με άλλους^{vi};</p>	<p><input type="checkbox"/> Ναι <input type="checkbox"/> Όχι</p>
<p>Εάν ναι, μεριμνήστε για την υποβολή χωριστού εντύπου ΤΕΥΔ από τους άλλους εμπλεκόμενους οικονομικούς φορείς.</p>	
<p>Εάν ναι:</p> <p>α) Αναφέρετε τον ρόλο του οικονομικού φορέα στην ένωση ή κοινοπραξία (επικεφαλής, υπεύθυνος για συγκεκριμένα καθήκοντα ...):</p> <p>β) Προσδιορίστε τους άλλους οικονομικούς φορείς που συμμετέχουν από κοινού στη διαδικασία σύναψης δημόσιας σύμβασης:</p> <p>γ) Κατά περίπτωση, επωνυμία της</p>	<p>α) [.....]</p> <p>β) [.....]</p>

συμμετέχουσας ένωσης ή κοινοπραξίας.	γ) [.....]
Τμήματα	Απάντηση:
Κατά περίπτωση, αναφορά του τμήματος ή των τμημάτων για τα οποία ο οικονομικός φορέας επιθυμεί να υποβάλει προσφορά.	[]

B: Πληροφορίες σχετικά με τους νόμιμους εκπροσώπους του οικονομικού φορέα

Κατά περίπτωση, αναφέρετε το όνομα και τη διεύθυνση του προσώπου ή των προσώπων που είναι αρμόδια/εξουσιοδοτημένα να εκπροσωπούν τον οικονομικό φορέα για τους σκοπούς της παρούσας διαδικασίας ανάθεσης δημόσιας σύμβασης:

Εκπροσώπηση, εάν υπάρχει:	Απάντηση:
Όνοματεπώνυμο	[.....]
συνοδευόμενο από την ημερομηνία και τον τόπο γέννησης εφόσον απαιτείται:	[.....]
Θέση/Ενεργών υπό την ιδιότητα	[.....]
Ταχυδρομική διεύθυνση:	[.....]
Τηλέφωνο:	[.....]
Ηλ. ταχυδρομείο:	[.....]
Εάν χρειάζεται, δώστε λεπτομερή στοιχεία σχετικά με την εκπροσώπηση (τις μορφές της, την έκταση, τον σκοπό ...):	[.....]

Μέρος III: Λόγοι αποκλεισμού**A: Λόγοι αποκλεισμού που σχετίζονται με ποινικές καταδίκες^{vii}**

Στο άρθρο 73 παρ. 1 ορίζονται οι ακόλουθοι λόγοι αποκλεισμού:

1. συμμετοχή σε εγκληματική οργάνωση^{viii}.
2. δωροδοκία^{ix,x}.
3. απάτη^{xi}.
4. τρομοκρατικά εγκλήματα ή εγκλήματα συνδεόμενα με τρομοκρατικές δραστηριότητες^{xii}.
5. νομιμοποίηση εσόδων από παράνομες δραστηριότητες ή χρηματοδότηση της τρομοκρατίας^{xiii}.
6. παιδική εργασία και άλλες μορφές εμπορίας ανθρώπων^{xiv}.

Λόγοι που σχετίζονται με ποινικές καταδίκες:	Απάντηση:
Υπάρχει αμετάκλητη καταδικαστική απόφαση εις βάρος του οικονομικού φορέα ή οποιουδήποτε προσώπου ^{xv} το οποίο είναι μέλος του διοικητικού, διευθυντικού ή εποπτικού του οργάνου ή έχει εξουσία εκπροσώπησης, λήψης αποφάσεων ή ελέγχου σε αυτό για έναν από τους λόγους που παρατίθενται ανωτέρω (σημεία 1-6), ή καταδικαστική απόφαση η οποία έχει εκδοθεί πριν από πέντε έτη κατά το μέγιστο ή στην οποία έχει οριστεί απευθείας περίοδος αποκλεισμού που εξακολουθεί να ισχύει;	<input type="checkbox"/> Ναι <input type="checkbox"/> Όχι <i>Εάν η σχετική τεκμηρίωση διατίθεται ηλεκτρονικά, αναφέρετε: (διαδικτυακή διεύθυνση, αρχή ή φορέας έκδοσης, επακριβή στοιχεία αναφοράς των εγγράφων):</i> [.....][.....][.....][.....] ^{xvi}
Εάν ναι , αναφέρετε ^{xvii} : α) Ημερομηνία της καταδικαστικής απόφασης προσδιορίζοντας ποιο από τα σημεία 1 έως 6 αφορά και τον λόγο ή τους λόγους της καταδίκης, β) Προσδιορίστε ποιος έχει καταδικαστεί []· γ) Εάν ορίζεται απευθείας στην καταδικαστική απόφαση:	α) Ημερομηνία:[], σημείο(-α): [], λόγος(-οι):[] β) [.....] γ) Διάρκεια της περιόδου αποκλεισμού [.....] και σχετικό(-ά) σημείο(-α) [] <i>Εάν η σχετική τεκμηρίωση διατίθεται ηλεκτρονικά, αναφέρετε: (διαδικτυακή διεύθυνση, αρχή ή φορέας έκδοσης, επακριβή στοιχεία αναφοράς των εγγράφων):</i> [.....][.....][.....][.....] ^{xviii}

Σε περίπτωση καταδικαστικής απόφασης, ο οικονομικός φορέας έχει λάβει μέτρα που να αποδεικνύουν την αξιοπιστία του παρά την ύπαρξη σχετικού λόγου αποκλεισμού («αυτοκάθαρση») ^{xix} ;	<input type="checkbox"/> Ναι <input type="checkbox"/> Όχι
Εάν ναι , περιγράψτε τα μέτρα που λήφθηκαν ^{xx} :	[.....]

B: Λόγοι που σχετίζονται με την καταβολή φόρων ή εισφορών κοινωνικής ασφάλισης

Πληρωμή φόρων ή εισφορών κοινωνικής ασφάλισης:	Απάντηση:	
1) Ο οικονομικός φορέας έχει εκπληρώσει όλες τις υποχρεώσεις του όσον αφορά την πληρωμή φόρων ή εισφορών κοινωνικής ασφάλισης ^{xxi} , στην Ελλάδα και στη χώρα στην οποία είναι τυχόν εγκατεστημένος ;	[] Ναι [] Όχι	
<p>Εάν όχι αναφέρετε:</p> <p>α) Χώρα ή κράτος μέλος για το οποίο πρόκειται:</p> <p>β) Ποιο είναι το σχετικό ποσό;</p> <p>γ) Πως διαπιστώθηκε η αθέτηση των υποχρεώσεων;</p> <p>1) Μέσω δικαστικής ή διοικητικής απόφασης;</p> <p>- Η εν λόγω απόφαση είναι τελεσίδικη και δεσμευτική;</p> <p>- Αναφέρατε την ημερομηνία καταδίκης ή έκδοσης απόφασης</p> <p>- Σε περίπτωση καταδικαστικής απόφασης, εφόσον ορίζεται απευθείας σε αυτήν, τη διάρκεια της περιόδου αποκλεισμού:</p> <p>2) Με άλλα μέσα; Διευκρινίστε:</p> <p>δ) Ο οικονομικός φορέας έχει εκπληρώσει τις υποχρεώσεις του είτε καταβάλλοντας τους φόρους ή τις εισφορές κοινωνικής ασφάλισης που οφείλει συμπεριλαμβανόμενων κατά περίπτωση, των δεδουλευμένων τόκων ή των προστίμων, είτε υπαγόμενος σε δεσμευτικό διακανονισμό για την καταβολή τους ;^{xxii}</p>	ΦΟΡΟΙ	ΕΙΣΦΟΡΕΣ ΚΟΙΝΩΝΙΚΗΣ ΑΣΦΑΛΙΣΗΣ
	<p>α)[.....].</p> <p>β)[.....]</p> <p>γ.1) [] Ναι [] Όχι -[] Ναι [] Όχι</p> <p>-[.....].</p> <p>-[.....].</p> <p>γ.2)[.....].</p> <p>δ) [] Ναι [] Όχι</p> <p>Εάν ναι, να αναφερθούν λεπτομερείς πληροφορίες [.....]</p>	<p>α)[.....].</p> <p>β)[.....]</p> <p>γ.1) [] Ναι [] Όχι -[] Ναι [] Όχι</p> <p>-[.....].</p> <p>-[.....].</p> <p>γ.2)[.....].</p> <p>δ) [] Ναι [] Όχι</p> <p>Εάν ναι, να αναφερθούν λεπτομερείς πληροφορίες [.....]</p>
Εάν η σχετική τεκμηρίωση όσον αφορά την καταβολή των φόρων ή εισφορών κοινωνικής ασφάλισης διατίθεται ηλεκτρονικά, αναφέρετε:	(διαδικτυακή διεύθυνση, αρχή ή φορέας έκδοσης, επακριβή στοιχεία αναφοράς των εγγράφων): ^{xxiii} [.....][.....][.....]	

Γ: Λόγοι που σχετίζονται με αφερεγγυότητα, σύγκρουση συμφερόντων ή επαγγελματικό παράπτωμα

<p>Πληροφορίες σχετικά με πιθανή αφερεγγυότητα, σύγκρουση συμφερόντων ή επαγγελματικό παράπτωμα</p>	<p>Απάντηση:</p>
<p>Ο οικονομικός φορέας έχει, εν γνώσει του, αθετήσει τις υποχρεώσεις του στους τομείς του περιβαλλοντικού, κοινωνικού και εργατικού δικαίου^{xxiv};</p>	<p><input type="checkbox"/> Ναι <input type="checkbox"/> Όχι</p> <p>Εάν ναι, ο οικονομικός φορέας έχει λάβει μέτρα που να αποδεικνύουν την αξιοπιστία του παρά την ύπαρξη αυτού του λόγου αποκλεισμού («αυτοκάθαρση»);</p> <p><input type="checkbox"/> Ναι <input type="checkbox"/> Όχι</p> <p>Εάν το έχει πράξει, περιγράψτε τα μέτρα που λήφθηκαν: [.....]</p>
<p>Βρίσκεται ο οικονομικός φορέας σε οποιαδήποτε από τις ακόλουθες καταστάσεις^{xxv}:</p> <p>α) πτώχευση, ή</p> <p>β) διαδικασία εξυγίανσης, ή</p> <p>γ) ειδική εκκαθάριση, ή</p> <p>δ) αναγκαστική διαχείριση από εκκαθαριστή ή από το δικαστήριο, ή</p> <p>ε) έχει υπαχθεί σε διαδικασία πτωχευτικού συμβιβασμού, ή</p> <p>στ) αναστολή επιχειρηματικών δραστηριοτήτων, ή</p> <p>ζ) σε οποιαδήποτε ανάλογη κατάσταση προκύπτουσα από παρόμοια διαδικασία προβλεπόμενη σε εθνικές διατάξεις νόμου</p> <p>Εάν ναι:</p> <p>- Παραθέστε λεπτομερή στοιχεία: [.....]</p> <p>- Διευκρινίστε τους λόγους για τους οποίους ωστόσο ο οικονομικός φορέας, θα δύναται να εκτελέσει τη σύμβαση, λαμβανόμενης υπόψη της εφαρμοστέας εθνικής νομοθεσίας και των μέτρων σχετικά με τη συνέχιση της επιχειρηματικής του λειτουργίας υπό αυτές αυτές τις περιστάσεις^{xxvi}</p> <p>Εάν η σχετική τεκμηρίωση διατίθεται ηλεκτρονικά, αναφέρετε:</p>	<p><input type="checkbox"/> Ναι <input type="checkbox"/> Όχι</p> <p>-[.....]</p> <p>-[.....]</p> <p>(διαδικτυακή διεύθυνση, αρχή ή φορέας έκδοσης, επακριβή στοιχεία αναφοράς των εγγράφων): [.....][.....][.....]</p>
<p>Έχει διαπράξει ο οικονομικός φορέας σοβαρό επαγγελματικό παράπτωμα^{xxvii};</p> <p>Εάν ναι, να αναφερθούν λεπτομερείς πληροφορίες:</p>	<p><input type="checkbox"/> Ναι <input type="checkbox"/> Όχι</p> <p>[.....]</p>

	<p>Εάν ναι, έχει λάβει ο οικονομικός φορέας μέτρα αυτοκάθαρσης; <input type="checkbox"/> Ναι <input type="checkbox"/> Όχι Εάν το έχει πράξει, περιγράψτε τα μέτρα που λήφθηκαν: [.....]</p>
<p>Έχει συνάψει ο οικονομικός φορέας συμφωνίες με άλλους οικονομικούς φορείς με σκοπό τη στρέβλωση του ανταγωνισμού; Εάν ναι, να αναφερθούν λεπτομερείς πληροφορίες:</p>	<p><input type="checkbox"/> Ναι <input type="checkbox"/> Όχι [.....]</p>
	<p>Εάν ναι, έχει λάβει ο οικονομικός φορέας μέτρα αυτοκάθαρσης; <input type="checkbox"/> Ναι <input type="checkbox"/> Όχι Εάν το έχει πράξει, περιγράψτε τα μέτρα που λήφθηκαν: [.....]</p>
<p>Γνωρίζει ο οικονομικός φορέας την ύπαρξη τυχόν σύγκρουσης συμφερόντων^{xviii}, λόγω της συμμετοχής του στη διαδικασία ανάθεσης της σύμβασης; Εάν ναι, να αναφερθούν λεπτομερείς πληροφορίες:</p>	<p><input type="checkbox"/> Ναι <input type="checkbox"/> Όχι [.....]</p>
<p>Έχει παράσχει ο οικονομικός φορέας ή επιχείρηση συνδεδεμένη με αυτόν συμβουλές στην αναθέτουσα αρχή ή στον αναθέτοντα φορέα ή έχει με άλλο τρόπο αναμειχθεί στην προετοιμασία της διαδικασίας σύναψης της σύμβασης^{xxix}; Εάν ναι, να αναφερθούν λεπτομερείς πληροφορίες:</p>	<p><input type="checkbox"/> Ναι <input type="checkbox"/> Όχι [.....]</p>
<p>Έχει επιδείξει ο οικονομικός φορέας σοβαρή ή επαναλαμβανόμενη πλημμέλεια^{xxx} κατά την εκτέλεση ουσιώδους απαίτησης στο πλαίσιο προηγούμενης δημόσιας σύμβασης, προηγούμενης σύμβασης με αναθέτοντα φορέα ή προηγούμενης σύμβασης παραχώρησης που είχε ως αποτέλεσμα την πρόωρη καταγγελία της προηγούμενης σύμβασης, αποζημιώσεις ή άλλες παρόμοιες κυρώσεις; Εάν ναι, να αναφερθούν λεπτομερείς πληροφορίες:</p>	<p><input type="checkbox"/> Ναι <input type="checkbox"/> Όχι [.....]</p>
	<p>Εάν ναι, έχει λάβει ο οικονομικός φορέας μέτρα αυτοκάθαρσης; <input type="checkbox"/> Ναι <input type="checkbox"/> Όχι</p>

	<p>Εάν το έχει πράξει, περιγράψτε τα μέτρα που λήφθηκαν: [.....]</p>
<p>Μπορεί ο οικονομικός φορέας να επιβεβαιώσει ότι:</p> <p>α) δεν έχει κριθεί ένοχος σοβαρών ψευδών δηλώσεων κατά την παροχή των πληροφοριών που απαιτούνται για την εξακρίβωση της απουσίας των λόγων αποκλεισμού ή την πλήρωση των κριτηρίων επιλογής, β) δεν έχει αποκρύψει τις πληροφορίες αυτές, γ) ήταν σε θέση να υποβάλλει χωρίς καθυστέρηση τα δικαιολογητικά που απαιτούνται από την αναθέτουσα αρχή/αναθέτοντα φορέα δ) δεν έχει επιχειρήσει να επηρεάσει με αθέμιτο τρόπο τη διαδικασία λήψης αποφάσεων της αναθέτουσας αρχής ή του αναθέτοντα φορέα, να αποκτήσει εμπιστευτικές πληροφορίες που ενδέχεται να του αποφέρουν αθέμιτο πλεονέκτημα στη διαδικασία ανάθεσης ή να παράσχει εξ αμελείας παραπλανητικές πληροφορίες που ενδέχεται να επηρεάσουν ουσιωδώς τις αποφάσεις που αφορούν τον αποκλεισμό, την επιλογή ή την ανάθεση;</p>	<p><input type="checkbox"/> Ναι <input type="checkbox"/> Όχι</p>

Μέρος IV: Κριτήρια επιλογής

Όσον αφορά τα κριτήρια επιλογής (ενότητα α ή ενότητες Α έως Δ του παρόντος μέρους), ο οικονομικός φορέας δηλώνει ότι:

α: Γενική ένδειξη για όλα τα κριτήρια επιλογής

Ο οικονομικός φορέας πρέπει να συμπληρώσει αυτό το πεδίο μόνο στην περίπτωση που η αναθέτουσα αρχή ή ο αναθέτων φορέας έχει δηλώσει στη σχετική διακήρυξη ή στην πρόσκληση ή στα έγγραφα της σύμβασης που αναφέρονται στην διακήρυξη, ότι ο οικονομικός φορέας μπορεί να συμπληρώσει μόνο την Ενότητα α του Μέρους IV χωρίς να υποχρεούται να συμπληρώσει οποιαδήποτε άλλη ενότητα του Μέρους IV:

Εκπλήρωση όλων των απαιτούμενων κριτηρίων επιλογής	Απάντηση
Πληροί όλα τα απαιτούμενα κριτήρια επιλογής;	<input type="checkbox"/> Ναι <input type="checkbox"/> Όχι

Α: Καταλληλότητα

Ο οικονομικός φορέας πρέπει να παράσχει πληροφορίες μόνον όταν τα σχετικά κριτήρια επιλογής έχουν προσδιοριστεί από την αναθέτουσα αρχή ή τον αναθέτοντα φορέα στη σχετική διακήρυξη ή στην πρόσκληση ή στα έγγραφα της σύμβασης που αναφέρονται στην διακήρυξη.

Καταλληλότητα	Απάντηση
<p>1) Ο οικονομικός φορέας είναι εγγεγραμμένος στα σχετικά επαγγελματικά ή εμπορικά μητρώα που τηρούνται στην Ελλάδα ή στο κράτος μέλος εγκατάστασής^{xxxι}; του: Εάν η σχετική τεκμηρίωση διατίθεται ηλεκτρονικά, αναφέρετε:</p>	<p>[...]</p> <p>(διαδικτυακή διεύθυνση, αρχή ή φορέας έκδοσης, επακριβή στοιχεία αναφοράς των εγγράφων): [.....][.....][.....]</p>
<p>2) Για συμβάσεις υπηρεσιών: Χρειάζεται ειδική έγκριση ή να είναι ο οικονομικός φορέας μέλος συγκεκριμένου οργανισμού για να έχει τη δυνατότητα να παράσχει τις σχετικές υπηρεσίες στη χώρα εγκατάστασής του</p> <p>Εάν η σχετική τεκμηρίωση διατίθεται ηλεκτρονικά, αναφέρετε:</p>	<p><input type="checkbox"/> Ναι <input type="checkbox"/> Όχι</p> <p>Εάν ναι, διευκρινίστε για ποια πρόκειται και δηλώστε αν τη διαθέτει ο οικονομικός φορέας: [...] <input type="checkbox"/> Ναι <input type="checkbox"/> Όχι</p> <p>(διαδικτυακή διεύθυνση, αρχή ή φορέας έκδοσης, επακριβή στοιχεία αναφοράς των εγγράφων): [.....][.....][.....]</p>

B: Οικονομική και χρηματοοικονομική επάρκεια

Ο οικονομικός φορέας πρέπει να παράσχει πληροφορίες μόνον όταν τα σχετικά κριτήρια επιλογής έχουν προσδιοριστεί από την αναθέτουσα αρχή ή τον αναθέτοντα φορέα στη σχετική διακήρυξη ή στην πρόσκληση ή στα έγγραφα της σύμβασης που αναφέρονται στην διακήρυξη.

Οικονομική και χρηματοοικονομική επάρκεια	Απάντηση:
<p>1) Ο ετήσιος («ειδικός») κύκλος εργασιών του οικονομικού φορέα στον επιχειρηματικό τομέα που καλύπτεται από τη σύμβαση και προσδιορίζεται στη σχετική διακήρυξη ή στην πρόσκληση ή στα έγγραφα της σύμβασης για τον αριθμό οικονομικών ετών που απαιτούνται είναι ο εξής:</p> <p>Εάν η σχετική τεκμηρίωση διατίθεται ηλεκτρονικά, αναφέρετε:</p>	<p>έτος: [.....] κύκλος εργασιών: [.....][...] νόμισμα έτος: [.....] κύκλος εργασιών: [.....][...] νόμισμα έτος: [.....] κύκλος εργασιών: [.....][...] νόμισμα</p> <p>(διαδικτυακή διεύθυνση, αρχή ή φορέας έκδοσης, επακριβή στοιχεία αναφοράς των εγγράφων): [.....][.....][.....]</p>
<p>2) Σε περίπτωση που οι πληροφορίες σχετικά με τον κύκλο εργασιών (γενικό ή ειδικό) δεν είναι διαθέσιμες για ολόκληρη την απαιτούμενη περίοδο, αναφέρετε την ημερομηνία που ιδρύθηκε ή άρχισε τις δραστηριότητές του ο οικονομικός φορέας:</p>	<p>[.....]</p>
<p>6) Όσον αφορά τις λοιπές οικονομικές ή χρηματοοικονομικές απαιτήσεις, οι οποίες (ενδέχεται να) έχουν προσδιοριστεί στη σχετική διακήρυξη ή στην πρόσκληση ή στα έγγραφα της σύμβασης, ο οικονομικός φορέας δηλώνει ότι: Διαθέτει πιστοληπτική ικανότητα ύψους τουλάχιστον ίσου με το 50% της συνολικής προϋπολογιζόμενης δαπάνης της παρούσας διακήρυξης.</p> <p>Εάν η σχετική τεκμηρίωση που ενδέχεται να έχει προσδιοριστεί στη σχετική προκήρυξη ή στα έγγραφα της σύμβασης διατίθεται ηλεκτρονικά, αναφέρετε:</p>	<p>[.....]</p> <p>(διαδικτυακή διεύθυνση, αρχή ή φορέας έκδοσης, επακριβή στοιχεία αναφοράς των εγγράφων): [.....][.....][.....]</p>

Γ: Τεχνική και επαγγελματική ικανότητα

Ο οικονομικός φορέας πρέπει να παράσχει πληροφορίες μόνον όταν τα σχετικά κριτήρια επιλογής έχουν οριστεί από την αναθέτουσα αρχή ή τον αναθέτοντα φορέα στη σχετική διακήρυξη ή στην πρόσκληση ή στα έγγραφα της σύμβασης που αναφέρονται στη διακήρυξη .

Τεχνική και επαγγελματική ικανότητα	Απάντηση:								
<p>1) Μόνο για δημόσιες συμβάσεις προμηθειών και δημόσιες συμβάσεις υπηρεσιών: Κατά τη διάρκεια της περιόδου αναφοράς^{xxxii}, ο οικονομικός φορέας έχει παράσχει τις ακόλουθες κυριότερες υπηρεσίες του είδους που έχει προσδιοριστεί: Κατά τη σύνταξη του σχετικού καταλόγου αναφέρετε τα ποσά, τις ημερομηνίες και τους παραλήπτες δημόσιους ή ιδιωτικούς^{xxxiii}:</p>	<p>Αριθμός ετών (η περίοδος αυτή προσδιορίζεται στη σχετική διακήρυξη ή στην πρόσκληση ή στα έγγραφα της σύμβασης που αναφέρονται στην διακήρυξη): [.....]</p> <table border="1" data-bbox="767 622 1353 703"> <thead> <tr> <th>Περιγραφή</th> <th>ποσά</th> <th>ημερομηνίες</th> <th>παραλήπτες</th> </tr> </thead> <tbody> <tr> <td> </td> <td> </td> <td> </td> <td> </td> </tr> </tbody> </table>	Περιγραφή	ποσά	ημερομηνίες	παραλήπτες				
Περιγραφή	ποσά	ημερομηνίες	παραλήπτες						
<p>2) Ο οικονομικός φορέας μπορεί να χρησιμοποιήσει το ακόλουθο τεχνικό προσωπικό ή τις ακόλουθες τεχνικές υπηρεσίες^{xxxiv}, ιδίως τους υπεύθυνους για τον έλεγχο της ποιότητας:</p>	<p>[.....]</p>								
<p>3) Ο οικονομικός φορέας χρησιμοποιεί τον ακόλουθο τεχνικό εξοπλισμό και λαμβάνει τα ακόλουθα μέτρα για την διασφάλιση της ποιότητας και τα μέσα μελέτης και έρευνας που διαθέτει είναι τα ακόλουθα:</p>	<p>[.....]</p>								
<p>5) Για σύνθετα προϊόντα ή υπηρεσίες που θα παρασχεθούν ή, κατ' εξαίρεση, για προϊόντα ή υπηρεσίες που πρέπει να ανταποκρίνονται σε κάποιον ιδιαίτερο σκοπό: Ο οικονομικός φορέας θα επιτρέπει τη διενέργεια ελέγχων^{xxxv} όσον αφορά το παραγωγικό δυναμικό ή τις τεχνικές ικανότητες του οικονομικού φορέα και, εφόσον κρίνεται αναγκαίο, όσον αφορά τα μέσα μελέτης και έρευνας που αυτός διαθέτει καθώς και τα μέτρα που λαμβάνει για τον έλεγχο της ποιότητας;</p>	<p>[] Ναι [] Όχι</p>								
<p>7) Ο οικονομικός φορέας θα μπορεί να εφαρμόζει τα ακόλουθα μέτρα περιβαλλοντικής διαχείρισης κατά την εκτέλεση της σύμβασης:</p>	<p>[.....]</p>								
<p>9) Ο οικονομικός φορέας θα έχει στη διάθεσή του τα ακόλουθα μηχανήματα, εγκαταστάσεις και τεχνικό εξοπλισμό για την εκτέλεση της σύμβασης:</p>	<p>[.....]</p>								

Δ: Συστήματα διασφάλισης ποιότητας και πρότυπα περιβαλλοντικής διαχείρισης

Ο οικονομικός φορέας πρέπει να παράσχει πληροφορίες μόνον όταν τα συστήματα διασφάλισης ποιότητας και/ή τα πρότυπα περιβαλλοντικής διαχείρισης έχουν ζητηθεί από την αναθέτουσα αρχή ή τον αναθέτοντα φορέα στη σχετική διακήρυξη ή στην πρόσκληση ή στα έγγραφα της σύμβασης.

Συστήματα διασφάλισης ποιότητας και πρότυπα περιβαλλοντικής διαχείρισης	Απάντηση:
<p>Θα είναι σε θέση ο οικονομικός φορέας να προσκομίσει πιστοποιητικά που έχουν εκδοθεί από ανεξάρτητους οργανισμούς που βεβαιώνουν ότι ο οικονομικός φορέας συμμορφώνεται με τα απαιτούμενα πρότυπα διασφάλισης ποιότητας, συμπεριλαμβανομένης της προσβασιμότητας για άτομα με ειδικές ανάγκες;</p> <p>Εάν όχι, εξηγήστε τους λόγους και διευκρινίστε ποια άλλα αποδεικτικά μέσα μπορούν να προσκομιστούν όσον αφορά το σύστημα διασφάλισης ποιότητας:</p> <p><i>Εάν η σχετική τεκμηρίωση διατίθεται ηλεκτρονικά, αναφέρετε:</i></p>	<p><input type="checkbox"/> Ναι <input type="checkbox"/> Όχι</p> <p>[.....] [.....]</p> <p>(διαδικτυακή διεύθυνση, αρχή ή φορέας έκδοσης, επακριβή στοιχεία αναφοράς των εγγράφων): [.....][.....][.....]</p>
<p>Θα είναι σε θέση ο οικονομικός φορέας να προσκομίσει πιστοποιητικά που έχουν εκδοθεί από ανεξάρτητους οργανισμούς που βεβαιώνουν ότι ο οικονομικός φορέας συμμορφώνεται με τα απαιτούμενα συστήματα ή πρότυπα περιβαλλοντικής διαχείρισης;</p> <p>Εάν όχι, εξηγήστε τους λόγους και διευκρινίστε ποια άλλα αποδεικτικά μέσα μπορούν να προσκομιστούν όσον αφορά τα συστήματα ή πρότυπα περιβαλλοντικής διαχείρισης:</p> <p><i>Εάν η σχετική τεκμηρίωση διατίθεται ηλεκτρονικά, αναφέρετε:</i></p>	<p><input type="checkbox"/> Ναι <input type="checkbox"/> Όχι</p> <p>[.....] [.....]</p> <p>(διαδικτυακή διεύθυνση, αρχή ή φορέας έκδοσης, επακριβή στοιχεία αναφοράς των εγγράφων): [.....][.....][.....]</p>

Μέρος VI: Τελικές δηλώσεις

Ο κάτωθι υπογεγραμμένος, δηλώνω επισήμως ότι τα στοιχεία που έχω αναφέρει σύμφωνα με τα μέρη I – IV ανωτέρω είναι ακριβή και ορθά και ότι έχω πλήρη επίγνωση των συνεπειών σε περίπτωση σοβαρών ψευδών δηλώσεων.

Ο κάτωθι υπογεγραμμένος, δηλώνω επισήμως ότι είμαι σε θέση, κατόπιν αιτήματος και χωρίς καθυστέρηση, να προσκομίσω τα πιστοποιητικά και τις λοιπές μορφές αποδεικτικών εγγράφων που αναφέρονται^{xxxvi}, εκτός εάν :

α) η αναθέτουσα αρχή ή ο αναθέτων φορέας έχει τη δυνατότητα να λάβει τα σχετικά δικαιολογητικά απευθείας με πρόσβαση σε εθνική βάση δεδομένων σε οποιοδήποτε κράτος μέλος αυτή διατίθεται δωρεάν^{xxxvii}.

β) η αναθέτουσα αρχή ή ο αναθέτων φορέας έχουν ήδη στην κατοχή τους τα σχετικά έγγραφα.

Ο κάτωθι υπογεγραμμένος δίδω επισήμως τη συγκατάθεσή μου στ... [προσδιορισμός της αναθέτουσας αρχής ή του αναθέτοντα φορέα, όπως καθορίζεται στο μέρος I, ενότητα Α], προκειμένου να αποκτήσει πρόσβαση σε δικαιολογητικά των πληροφοριών τις οποίες έχω υποβάλλει στ... [να προσδιοριστεί το αντίστοιχο μέρος/ενότητα/σημείο] του παρόντος Τυποποιημένου Εντύπου Υπεύθυνης Δήλωσης για τους σκοπούς τ... [προσδιορισμός της διαδικασίας προμήθειας: (συνοπτική περιγραφή, παραπομπή στη δημοσίευση στον εθνικό τύπο, έντυπο και ηλεκτρονικό, αριθμός αναφοράς)].

Ημερομηνία, τόπος και, όπου ζητείται ή είναι απαραίτητο, υπογραφή(-ές): [.....]

i Σε περίπτωση που η αναθέτουσα αρχή /αναθέτων φορέας είναι περισσότερες (οι) της (του) μίας (ενός) θα αναφέρεται το σύνολο αυτών

ii Επαναλάβετε τα στοιχεία των αρμοδίων, όνομα και επώνυμο, όσες φορές χρειάζεται.

iii Βλέπε *σύσταση της Επιτροπής, της 6ης Μαΐου 2003, σχετικά με τον ορισμό των πολύ μικρών, των μικρών και των μεσαίων επιχειρήσεων (ΕΕ L 124 της 20.5.2003, σ. 36). Οι πληροφορίες αυτές απαιτούνται μόνο για στατιστικούς σκοπούς.*

Πολύ μικρή επιχείρηση: επιχείρηση η οποία απασχολεί λιγότερους από 10 εργαζομένους και της οποίας ο ετήσιος κύκλος εργασιών και/ή το σύνολο του ετήσιου ισολογισμού δεν υπερβαίνει τα 2 εκατομμύρια ευρώ.

Μικρή επιχείρηση: επιχείρηση η οποία απασχολεί λιγότερους από 50 εργαζομένους και της οποίας ο ετήσιος κύκλος εργασιών και/ή το σύνολο του ετήσιου ισολογισμού δεν υπερβαίνει τα 10 εκατομμύρια ευρώ.

Μεσαίες επιχειρήσεις: επιχειρήσεις που δεν είναι ούτε πολύ μικρές ούτε μικρές και οι οποίες απασχολούν λιγότερους από 250 εργαζομένους και των οποίων ο ετήσιος κύκλος εργασιών δεν υπερβαίνει τα 50 εκατομμύρια ευρώ και/ή το σύνολο του ετήσιου ισολογισμού δεν υπερβαίνει τα 43 εκατομμύρια ευρώ.

iv Έχει δηλαδή ως κύριο σκοπό την κοινωνική και επαγγελματική ένταξη ατόμων με αναπηρία ή μειονεκτούντων ατόμων.

v Τα δικαιολογητικά και η κατάταξη, εάν υπάρχουν, αναφέρονται στην πιστοποίηση.

vi Ειδικότερα ως μέλος ένωσης ή κοινοπραξίας ή άλλου παρόμοιου καθεστώτος.

vii Σύμφωνα με τις διατάξεις του άρθρου 73 παρ. 3 α, εφόσον προβλέπεται στα έγγραφα της σύμβασης είναι δυνατή η κατ' εξαίρεση παρέκκλιση από τον υποχρεωτικό αποκλεισμό για επιτακτικούς λόγους δημόσιου συμφέροντος, όπως δημόσιας υγείας ή προστασίας του περιβάλλοντος.

viii Όπως ορίζεται στο άρθρο 2 της απόφασης-πλαίσιο 2008/841/ΔΕΥ του Συμβουλίου, της 24ης Οκτωβρίου 2008, για την καταπολέμηση του οργανωμένου εγκλήματος (ΕΕ L 300 της 11.11.2008, σ. 42).

ix Σύμφωνα με άρθρο 73 παρ. 1 (β). Στον Κανονισμό ΕΕΕΣ (Κανονισμός ΕΕ 2016/7) αναφέρεται ως “διαφθορά”.

x Όπως ορίζεται στο άρθρο 3 της Σύμβασης περί της καταπολέμησης της δωροδοκίας στην οποία ενέχονται υπάλληλοι των Ευρωπαϊκών Κοινοτήτων ή των κρατών μελών της Ευρωπαϊκής Ένωσης (ΕΕ C 195 της 25.6.1997, σ. 1) και στην παράγραφο 1 του άρθρου 2 της απόφασης-πλαίσιο 2003/568/ΔΕΥ του Συμβουλίου, της 22ας Ιουλίου 2003 για την καταπολέμηση της δωροδοκίας στον ιδιωτικό τομέα (ΕΕ L 192 της 31.7.2003, σ. 54). Περιλαμβάνει επίσης τη διαφθορά όπως ορίζεται στο **v. 3560/2007 (ΦΕΚ 103/Α)**, «*Κύρωση και εφαρμογή της Σύμβασης ποινικού δικαίου για τη διαφθορά και του Πρόσθετου σ' αυτήν Πρωτοκόλλου*» (αφορά σε προσθήκη καθόσον στο v. Άρθρο 73 παρ. 1 β αναφέρεται η κείμενη νομοθεσία).

xi Κατά την έννοια του άρθρου 1 της σύμβασης σχετικά με τη προστασία των οικονομικών συμφερόντων των Ευρωπαϊκών Κοινοτήτων (ΕΕ C 316 της 27.11.1995, σ. 48) όπως κυρώθηκε με το v. 2803/2000 (ΦΕΚ 48/Α) "*Κύρωση της Σύμβασης σχετικά με την προστασία των οικονομικών συμφερόντων των Ευρωπαϊκών Κοινοτήτων και των συναφών με αυτήν Πρωτοκόλλων.*

xii Όπως ορίζονται στα άρθρα 1 και 3 της απόφασης-πλαίσιο του Συμβουλίου, της 13ης Ιουνίου 2002 για την καταπολέμηση της τρομοκρατίας (ΕΕ L 164 της 22.6.2002, σ. 3). Αυτός ο λόγος αποκλεισμού περιλαμβάνει επίσης την ηθική αυτουργία ή την απόπειρα εγκλήματος, όπως αναφέρονται στο άρθρο 4 της εν λόγω απόφασης-πλαίσιο.

xiii Όπως ορίζεται στο άρθρο 1 της οδηγίας 2005/60/ΕΚ του Ευρωπαϊκού Κοινοβουλίου και του Συμβουλίου, της 26ης Οκτωβρίου 2005, σχετικά με την πρόληψη της χρησιμοποίησης του χρηματοπιστωτικού συστήματος για τη νομιμοποίηση εσόδων από παράνομες δραστηριότητες και τη χρηματοδότηση της τρομοκρατίας (**ΕΕ L 309 της**

25.11.2005, σ.15) που ενσωματώθηκε με το ν. 3691/2008 (ΦΕΚ 166/Α) "Πρόληψη και καταστολή της νομιμοποίησης εσόδων από εγκληματικές δραστηριότητες και της χρηματοδότησης της τρομοκρατίας και άλλες διατάξεις".

^{xiv} Όπως ορίζεται στο άρθρο 2 της οδηγίας 2011/36/ΕΕ του Ευρωπαϊκού Κοινοβουλίου και του Συμβουλίου, της 5ης Απριλίου 2011, για την πρόληψη και την καταπολέμηση της εμπορίας ανθρώπων και για την προστασία των θυμάτων της, καθώς και για την αντικατάσταση της απόφασης-πλαίσιο 2002/629/ΔΕΥ του Συμβουλίου (ΕΕ L 101 της 15.4.2011, σ. 1) η οποία ενσωματώθηκε στην εθνική νομοθεσία με το ν. 4198/2013 (ΦΕΚ 215/Α)"Πρόληψη και καταπολέμηση της εμπορίας ανθρώπων και προστασία των θυμάτων αυτής και άλλες διατάξεις."

^{xv} Η εν λόγω υποχρέωση αφορά ιδίως: α) στις περιπτώσεις εταιρειών περιορισμένης ευθύνης (Ε.Π.Ε) και προσωπικών εταιρειών (Ο.Ε και Ε.Ε), τους διαχειριστές, β) στις περιπτώσεις ανωνύμων εταιρειών (Α.Ε), τον Διευθύνοντα Σύμβουλο καθώς και όλα τα μέλη του Διοικητικού Συμβουλίου (βλ. τελευταίο εδάφιο της παρ. 1 του άρθρου 73)

^{xvi} Επαναλάβετε όσες φορές χρειάζεται.

^{xvii} Επαναλάβετε όσες φορές χρειάζεται.

^{xviii} Επαναλάβετε όσες φορές χρειάζεται.

^{xix} Οικονομικός φορέας που έχει αποκλειστεί με τελεσίδικη απόφαση από τη συμμετοχή σε διαδικασία σύναψης σύμβασης ή ανάθεσης παραχώρησης δε μπορεί να κάνει χρήση αυτής της δυνατότητας κατά την περίοδο αποκλεισμού που ορίζεται στην εν λόγω απόφαση (άρθρο 73 παρ. 7 τελευταίο εδάφιο)

^{xx} Λαμβανομένου υπόψη του χαρακτήρα των εγκλημάτων που έχουν διαπραχθεί (μεμονωμένα, κατ' εξακολούθηση, συστηματικά ...), η επεξήγηση πρέπει να καταδεικνύει την επάρκεια των μέτρων που λήφθηκαν.

^{xxi} Στην περίπτωση που ο οικονομικός φορέας είναι Έλληνας πολίτης ή έχει την εγκατάστασή του στην Ελλάδα, οι υποχρεώσεις του που αφορούν τις εισφορές κοινωνικής ασφάλισης καλύπτουν τόσο την κύρια όσο και την επικουρική ασφάλιση (άρθρο 73 παρ. 2 δεύτερο εδάφιο).

^{xxii} Σημειώνεται ότι, σύμφωνα με το άρθρο 73 παρ. 3 περ. α και β, εφόσον προβλέπεται στα έγγραφα της σύμβασης είναι δυνατή η παρέκκλιση από τον υποχρεωτικό αποκλεισμό λόγω αθέτησης υποχρεώσεων καταβολής φόρων ή ασφαλιστικών εισφορών κατ' εξαίρεση, για επιτακτικούς λόγους δημόσιου συμφέροντος, όπως δημόσιας υγείας ή προστασίας του περιβάλλοντος ή/και όταν ο αποκλεισμός θα ήταν σαφώς δυσανάλογος, ιδίως όταν μόνο μικρά ποσά των φόρων ή των εισφορών κοινωνικής ασφάλισης δεν έχουν καταβληθεί, ή όταν ο οικονομικός φορέας ενημερώθηκε σχετικά με το ακριβές ποσό που οφείλεται λόγω αθέτησης των υποχρεώσεων του όσον αφορά στην καταβολή φόρων ή εισφορών κοινωνικής ασφάλισης σε χρόνο κατά τον οποίο δεν είχε τη δυνατότητα να λάβει μέτρα, σύμφωνα με το τελευταίο εδάφιο της παραγράφου 2 του άρθρου 73, πριν από την εκπνοή της προθεσμίας αίτησης συμμετοχής ή σε ανοικτές διαδικασίες της προθεσμίας υποβολής προσφοράς

^{xxiii} Επαναλάβετε όσες φορές χρειάζεται.

^{xxiv} Όπως αναφέρονται για τους σκοπούς της παρούσας διαδικασίας σύναψης δημόσιας σύμβασης στις κείμενες διατάξεις, στα έγγραφα της σύμβασης ή στο άρθρο 18 παρ. 2 .

^{xxv} . Η απόδοση όρων είναι σύμφωνη με την παρ. 4 του άρθρου 73 που διαφοροποιείται από τον Κανονισμό ΕΕΕΣ (Κανονισμός ΕΕ 2016/7)

^{xxvi} Άρθρο 73 παρ. 5.

^{xxvii} Εφόσον στα έγγραφα της σύμβασης γίνεται αναφορά σε συγκεκριμένη διάταξη, να συμπληρωθεί ανάλογα το ΤΕΥΔ πχ άρθρο 68 παρ. 2 ν. 3863/2010 .

^{xxviii} Όπως προσδιορίζεται στο άρθρο 24 ή στα έγγραφα της σύμβασης.

^{xxix} Πρβλ άρθρο 48.

^{xxx} Η απόδοση όρων είναι σύμφωνη με την περιπτ. στ παρ. 4 του άρθρου 73 που διαφοροποιείται από τον Κανονισμό ΕΕΕΣ (Κανονισμός ΕΕ 2016/7)

^{xxxι} Όπως περιγράφεται στο Παράρτημα XI του Προσαρτήματος Α, **οι οικονομικοί φορείς από ορισμένα κράτη μέλη οφείλουν να συμμορφώνονται με άλλες απαιτήσεις που καθορίζονται στο Παράρτημα αυτό.**

^{xxxιι} Οι αναθέτουσες αρχές μπορούν να **ζητούν** έως τρία έτη και να **επιτρέπουν** την τεκμηρίωση εμπειρίας που **υπερβαίνει** τα τρία έτη.

^{xxxιιι} Πρέπει να απαριθμούνται **όλοι** οι παραλήπτες και ο κατάλογος πρέπει να περιλαμβάνει τόσο δημόσιους όσο και ιδιωτικούς πελάτες για τα σχετικά αγαθά ή υπηρεσίες.

^{xxxiv} Όσον αφορά το τεχνικό προσωπικό ή τις τεχνικές υπηρεσίες που δεν ανήκουν άμεσα στην επιχείρηση του οικονομικού φορέα, αλλά στων οποίων τις ικανότητες στηρίζεται ο οικονομικός φορέας, όπως καθορίζεται στο μέρος II, ενότητα Γ, πρέπει να συμπληρώνονται χωριστά έντυπα ΤΕΥΔ.

^{xxxv} Ο έλεγχος πρόκειται να διενεργείται από την αναθέτουσα αρχή ή, εφόσον αυτή συναινέσει, εξ ονόματός της από αρμόδιο επίσημο οργανισμό της χώρας όπου είναι εγκατεστημένος ο προμηθευτής ή ο πάροχος υπηρεσιών.

^{xxxvi} Πρβλ και άρθρο 1 ν. 4250/2014

^{xxxvii} Υπό την προϋπόθεση ότι ο οικονομικός φορέας έχει παράσχει τις απαραίτητες πληροφορίες (διαδικτυακή διεύθυνση, αρχή ή φορέα έκδοσης, επακριβή στοιχεία αναφοράς των εγγράφων) που παρέχουν τη δυνατότητα στην αναθέτουσα αρχή ή στον αναθέτοντα φορέα να το πράξει. Όπου απαιτείται, τα στοιχεία αυτά πρέπει να συνοδεύονται από τη σχετική συγκατάθεση για την εν λόγω πρόσβαση.